اليوم صفحة الفنون

السبت
١١ شوال المبارك ١٣٧٦
١١ ماى ١٩٥٧
سلسلة جديدة
عدد ٤٨٢

وقل اعملوا فسيرى الله عملكم ورسوله والمؤمنون

العمل

لسان الحزب الحر الدستورى التونسى

٦ صفحات - ١٥ فرنكا فى تونس - ٢٠ فرنكا فى المغرب

إقرأ

ص٢- رفات الشهيد الهادى السعيدى تنقل من مصر
اجتماعات التوحيد النقابى
ص٣- بقية خطاب الرئيس بورقيبة فى معرض نابل (الغزالى) محاضرة للمستشرق برنشفيك
تنظيم مؤتمر العمال العالمى بتونس - كلمة
ص٥- كيف يعيش الملوك ورؤساء الجمهوريات - الولايات المتحدة تعد صواريخ مفادة للصواريخ الذرية

الشهيد الهادى السعيدى

تنقل رفاته من مصر الى تونس
طالع حديث استقبال رفاته فى الصفحة الثانية

حى على العمل

بسط الرئيس الحبيب بورقيبة امس موقف تونس من سياسة امريكا الخارجية وخاصة مشروع الرئيس ايزنهاور للشرق الاوسط ، وقال لم نصادق الولايات المتحدة على مقاومة الشيوعية العالمية راغبين او راهبين ، وانما لاعتبارنا هذا المذهب خطرا على سيادة الشعوب وعزتها وكرامتها ، ولنا فى ذلك مثال المجر ، وقال ان ارتضينا اعانة ما فعلى اساس توفر المصلحة بالنسبة للطرفين .

ذلك ان الدبلوماسية الامريكية كانت ترتكز على قاعدتين :

الاولى اعتبار امريكا الدولة المسؤولة الوحيدة عن الديموقراطية الحرة المحافظة على مثلها العليا العاملة لنصرتها الذائدة عنها ، والرأى فى المسألة ينحصر فى رأيها فاذا رات ان الخطر الشيوعى داهم اسرعت الى مجابهته ورغبت ورهبت فى رده ، واذا رات انه ما زال بعيدا لم توله اى اهتمام ولم تستمع فى ذلك لرأى آخر ولا انذار

والثانية تحديد سياسة العالم الحر بالنسبة للسياسة الشيوعية . فلا عمل الا بمقدار العمل الشيوعى ولا مساعدة الا بقدر الخطر الشيوعى . وان جارينا هذا المنطق استطعنا ان نقول ان الفاقة والبؤس فى العالم لا يستحقان الاخذ بعين الرعاية الا اذا تلونا بلون الشيوعية .

ونتيجة ذلك ان الشعوب اصبحت تشعر بانه لا وزن لها الا بالنظر الى انها طعمة للشيوعية . هذا بالاضافة الى ان المعالجة موكولة الى زعيمة العالم الحر .

ولا غرابة اذن فى ان تظهر اعانة اميركا بمظهر التدخل فى الشؤون الداخلية وبمظهر الاغراء احيانا والارغام احيانا اخرى . واميركا من جهتها محتارة لا تدرى لماذا لاتصيب القلوب بالرغم عما تقدمه من الخدمات .

فالمسألة ليست مسألة مبادىء وانما اختيار منهج فى الاعانة والتعاون تعاونا لايجرد الشعوب من مسؤولياتها بل يمكنها من القيام بها على احسن وجه . وكان مستر ريشاردس خلال تصريحاته الاخيرة عبر عن تفهمه لوجهة نظر تونس .

وان كان الامر هكذا فان مهمته تكون قد بلغت نتيجة اصلية سينجر عنها لا محالة الخير كل الخير للعالم الحر .

الخلائق تتوافد على مدينة طرابلس من جميع انحاء ليبيا لاستقبال الرئيس الحبيب بورقيبة فى هذا اليوم المشهود

لافتات الترحيب تتوج شوارع طرابلس وقد كتب ببعضها
(القومية العربية المنطلقة فى حاجة لبورقيبة لضم الصفوف واتحاد القلوب)

لمبعوث (العمل) الخاص

طرابلس الغرب فى ١٠ ماى

تضاعفت استعدادات الشعب الليبى لاستقبال الرئيس بورقيبة وقد نظمت الزينة الاخيرة فى شوارع طرابلس الغرب ومدت اللافتات على طول الشوارع الرئيسية التى سيمر بها موكب المجاهد الاكبر وقرانا بعض هذه اللافتات وقد كتبت عليها هذه العبارات : (ليبيا ترحب باب تونس البار) - (القومية العربية المنطلقة فى حاجة لبورقيبة لضم الصفوف واتحاد القلوب) - (اننا نقدر لكم مواقفكم الرائعة لتحرير الشقيقة تونس) - (قلوبنا تحييك وافئدتنا تمجدك)

وقد اقيم بالاضافة الى قوس النصر فى مطار طرابلس الذى تحدثنا عنه فى عدد الامس قوس نصر آخر امام مدخل مدرسة الفنون والصنائع التى تقررت زيارة الرئيس له ليمر من تحته وقد ابدعت ايدى الصناع فى هندسة وتزيين هذا القوس الجدير بمدرسة الفنون التى اجريت فيها تحضيرات كبيرة لاستقبال الرئيس بورقيبة .

الاشرطة السينمائية عن تونس المستقلة

وسيبدا اليوم عرض الاشرطة السينيمائية فى مختلف دور السينما بطرابلس عن تونس المستقلة ليطلع الشعب الليبى الكريم على مدى الخطوات التى قطعتها البلاد التونسية فى طريق استكمال السيادة والتنظيم والبعث الاقتصادى والنهوض الاجتماعى .

ومن بين هذه الاشرطة اشرطة (بورقيبة بجزيرة جالطة) - (زيارة رئيس الحكومة الليبية الى تونس) - (زيارة وزير خارجية ليبيا الى تونس) - (تونس سنة ١٩٥٧) - (عيد الاستقلال والشباب فى تونس)

فى انتظار قدوم الرئيس

والشعب الليبى المكافح ينتظر بفارغ صبر قدوم المجاهد الاكبر ليشاهده عن كثب وليمجد فى شخصه البطولة والثبات على المبدا والاخلاص للمثل العليا . ولا حديث للناس اين حللت فى النوادى والمجتمعات وفى الشارع والمقاهى الا عن زيارة الرئيس بورقيبة الى ليبيا وقد توافدت

(البقية على ص ٦)

نائب رئيس الحكومة الليبية السيد عبد المجيد كعبار يصرح « للعمل » :

« ان ليبيا وتونس تسعيان لاسترجاع مجد المغرب العربى التليد وتعملان متحدتين لما فيه خير العروبة وما يحقق آمالها وامانيها »

اتصل مبعوثنا الخاص بسعادة السيد عبد المجيد كعبار نائب رئيس الحكومة ووزير الخارجية الليبية فافضى له سعادته بالتصريح التالى على ذكر زيارة الرئيس بورقيبة الرسمية الى ليبيا الشقيقة

ان زيارة صاحب الدولة الرئيس الحبيب بورقيبة حدث عظيم قد سر له الشعب الليبى الذى عرف الرئيس بورقيبة مجاهدا وقائدا وزعيما واليوم يرحب به كرئيس لحكومة تونس الشقيقة المستقلة

والشعب الليبى الذى جاهد طويلا وضحى كثيرا فى سبيل استقلاله وحريته يرى فى الرئيس بورقيبة بطلا مغوارا من ابطال العروبة ومجاهدا من الرعيل الاول وعاملا من اهم عوامل النهضة العربية الحديثة

ان ليبيا وتونس قطران ربط بينهما التاريخ وجمعت بينهما اواصر الاخوة والجوار والمحنة والدين قد نهضا بعد ان تخلصا من اغلال الاستعمار يلتقيان بدورهما الحيوى والهام بحوض البحر الابيض المتوسط كدولتين عربيتين مستقلتين تسعيان لاسترجاع مجد المغرب العربى العتيد وتعملان متحدتين لما فيه خير العروبة وما يحقق آمالها وامانيها .

لقد وجد الليبيون عند محنتهم فى وطنهم تونس ملجا واخوة اخذوا بايديهم فى كفاحهم الطويل . وهم لا يزالون يتمتعون هناك بالرعاية والعطف ولا يشعرون انهم فى بلد غريب . كما فتحت ليبيا ابوابها بعد استقلالها الى المجاهدين الابرار من ابناء تونس وحنت عليهم وايدتهم وهى فخورة ان ترى الكثير من هؤلاء الابطال وعلى راسهم الرئيس الحبيب بورقيبة قد توجوا جهادهم الطويل بالنصر المبين .

ان زيارة الرئيس بن حليم الى تونس كانت فاتحة عهد الاخوة الجديد بين البلدين الشقيقين واننى على ثقة بان زيارة الرئيس الحبيب ستوطد دعامة الاخوة لا بين ليبيا وتونس فحسب بل بين بلاد المغرب العربى بصورة خاصة والعالم العربى بصورة عامة

وانه ليسعدنى ان ارحب بالرئيس بورقيبة ورفاقه الابرار فى بلدهم ليبيا واحيى فيهم الشعب التونسى الشقيق

السيد الباهى الادغم يطلع على اشغال التنقيب عن البترول فى الجنوب التونسى

نظمت شركة السيريبت للتنقيب عن النفط اول امس رحلة لاقصى الجنوب التونسى حيث تتواصل عمليات التفتيش والتنقيب ونظرا للاهمية الكبرى التى تعلقها الحكومة التونسية على العثور على ابار للبترول بتلك المنطقة من البلاد لبى السيد الباهى الادغم كاهية رئيس الحكومة دعوة الشركة وكان مصحوبا بالسيد عز الدين العباسى وزير الاشغال العامة . والاعضاء التونسيين لمجلس ادارة الشركة وهم السادة عبد السلام الكنانى مدير مصلحة البرنامج والطاهر عميرة وسليم بن غشام وبن عصمان والاعضاء الفرنسيين وهم الم . ليسيوس رئيس مجلس الادارة والم . ديلافيسن مدير الابحاث والتنقيب ومتصرف الشركة وعدد آخر من الاعضاء والمهندسين .

وقد غادر السيد الباهى الادغم ومرافقيه مطار العوينة على الساعة السابعة والنصف صباحا على متن طائرة (د٠س٣٠) تابعة لشركة تونس الجوية . ونزلت الطائرة بمطار قابس على الساعة التاسعة والنصف لتتزود من الوقود .

استقبال بمطار قابس

وقد نزل السيد الباهى الادغم بالمطار فاستعرض فرقة الجيش الوطنى المرابطة بالجهة والتى ادت له التحية العسكرية ثم حيى الجماهير الغفيرة التى حضرت لاستقباله واجرى محادثة قصيرة مع السيد محمد الحبيب والى قابس حول حاجيات الجهة وبعد قليل اقلعت الطائرة حاملة على متنها السيد وكيل رئيس الحكومة وصحبه قاصدة بلدة فم تطاوين التى تبعد نحو الخمسين كيلومترا على مركز التنقيب عن النفط بكريشاو وهو المركز المعنى بالزيارة .

وقد كان فى استقبال كاهية الرئيس بالمطار جموع غفيرة من المواطنين يتقدمهم السيد محمد ابن الامين والى جهة مدنين

ومن المطار انتظم ركب مكون من عدد كبير من السيارات واتجه الى مركز كريشاو وهو احد مراكز التنقيب عن النفط

(البقية على ص ٦)

مقاومة الحياد الايجابى

فى بلاد الشرق الاوسط

رجع الحديث عن الشرق الاوسط فى الصحف والحقيقة انه لم ينقطع تماما عنها ولكنه كان يختلف قوة وضعفا باختلاف اهمية الحوادث وباختلاف تنقلات الاسطول السادس الامريكى فى البحر الابيض المتوسط التى صارت تكتسى صبغة خاصة وتنبىء عن اغراض سياسية وذلك هو الامر المهم الجديد فى السياسة الحاضرة

فقالت صحيفة كومبا فى شان هذا الاسطول متحدثة عن الفرستال وهو اعظم سلاح واقوى حاملة طيارات ذرية عصرية فيه (ان الفرستال قد قدم الى يومنا هذا خدمات جليلة لناموس الولايات المتحدة وقضيتها فحالما ارسى ببيروت لاول مرة وحالما اقلعت مطارداته وحاملات قنابله وطارت فى وحدات محكمة النظام فوق ما بين سوريا ولبنان قبل البرلمان اللبنانى بثلاثين صوتا ضد صوت واحد مشروع ايزنهاور ،،

وفى يوم ٢٥ افريل بعد ان رجع الفرستال الى اوربا اسرع بمغادرة الشواطىء الفرنسية صوب بيروت فنشا عن ذلك ثبات الملك حسين على الملك بمعجزة)

وما هذه التنقلات الا صورة وتعبير عن سياسة ترمى الى مناهضة الشيوعية ومناهضة الحياد الايجابى الذى تتزعمه مصر وسوريا وتهدف الى مراقبة ينابيع بترول الشرق الاوسط والى الاشراف عليها . ويقع مشروع الرئيس ايزنهاور فى نطاق هذه السياسة وهو يرمى اولا وبالذات الى مناهضة الشيوعية الدولية ومحاربتها بالقضاء على الاسباب التى من شانها ان تعينها على التسرب الى الشعوب

احرزت الولايات المتحدة فى هاته السياسة على انتصارات آخرها يتمثل فى بقاء الملك حسين على عرش الاردن ونجاح سياسته .

ولست اعنى هنا ان الملك حسين او غيره ممن يؤمنون بمبدئه آلة تسيرها الولايات المتحدة ولكن فى اتفاق المبادىء ووحدة الاهداف وهى مناهضة الشيوعية والقضاء عليها انتصار للجميع وانتصار للولايات المتحدة خاصة .

ولكن كيف لهذا الانتصار ان يدوم طويلا ويستتب الامن بالاردن وسوريا على ماهى عليه من ايمان بالحياد الايجابى وابتعاد عن الاحلاف ؟ فلذلك سمعنا خبرا عن مناورات الاسطول الامريكى السادس قرب الشواطىء السورية وآخر عن تجمع الجيوش التركية على الحدود الفاصلة بين تركيا وسوريا واشاعات عن انقلاب منتظر الى غير ذلك مما يمكن ان يحدث بلبلة فى عقول السوريين ويشكل تهديدا لهم وخطرا عليهم

وليس لكل هذه المناورات من غرض آخر سوى اضعاف شوكة الحياد الايجابى الذى ينظر اليه الاتحاد السوفياتى بعين العطف . وقد يجدى كل ذلك لولا معارضة الشعب السورى الذى اعرب فى الانتخابات الجزئية الاخيرة عن تمسكه بسياسة الحياد وتاييده الحكومة فيها

ولذلك من الممكن ان تفشل هذه المحاولات وتبقى سوريا حليفة مصر ويضعف الامل فى اضعاف فكرة الحياد الايجابى فيحتفظ كل بموقفه فنشاهد تيارات ثلاثة احداها يتمثل فى التعاون مع الغرب والدخول فى الاحلاف العسكرية والثانى فى الحياد الايجابى والثالث الذى يتكون من المملكة العربية السعودية والاردن ولبنان وهو لا يريد الدخول فى حلف بغداد نظرا للهجومات التى استهدف لها ولكنه يقبل اعانة الغرب دون ان يلتزم بشىء نحوه

اسقاط طائرة وقتل ٣٤ جنديا قرب عين الكرشة

الحكومة التونسية ستطلب من هيئة الامم ايجاد حل لقضية اللاجئين الجزائريين

مقر الامم المتحدة ١٠ ماى (لمراسلنا الخاص) : جاء فى صحيفة « نيويورك تايمس » الامريكية ان الحكومة التونسية تستعد لتقديم طلب الى هيئة الامم المتحدة لتساعدها على ايجاد حل لقضية اللاجئين الجزائريين بتونس . وحسب هذه الاخبار ، فان الحكومة التونسية تنوى عرض هذه القضية على مكتب اللاجئين التابع للهيئة الاممية ، من جراء العبء الاقتصادى الذى ينجر عنها لتونس . وقد استفيد ان السفير المنجى سليم قد اغتنم فرصة مروره بجنيف صحبة لجنة التحقيق بالمجر ، فاستفسر لدى مقر مندوبية الامم المتحدة للاجئين بالمدينة المذكورة ، عن امكانية مساعدة هذه المنظمة لقضية اللاجئين الجزائريين بتونس الذين يبلغ عددهم حوالى (٢٠٠٠٠٠) نسمة .

قتل ٣ جنود وتحطيم سيارة فى كمين

الجزائر ١٠ ماى - وقعت فى صباح اول امس الباكر سيارة عسكرية تابعة لفرع التخصص الادارى المستقر بناحية قرية ريفى فى كمين نصبه لها فريق من رجال جيش التحرير الوطنى فخربت السيارة بوابل من رصاص المقاومين وقتل بها ٣ جنود وحجزت اسلحتهم .

اصابة طائرة وقتل ٣٤ جنديا قرب عين الكرشة

قسنطينة ١٠ ماى (لمراسلنا الخاص) بلغ الى علم المقاومين المرابطين بناحية عين الكرشة بولاية قسنطينة ان قوات الاحتلال تستعد للقيام بحملات تفتيشية واسعة النطاق فى تلك الجهة فما كان منهم الا ان بادروا باتخاذ جميع الاحتياطات اللازمة ولم يكد جنود الاستعمار يبتعدون عشية يوم الاربعاء عن مراكزهم بعين الكرشة حتى استقبلوا فجاة من جميع الجهات بنيران اسلحة المقاومين الاوتوماتيكية وسقط منهم لاول وهلة ٢٧ قتيلا وعطبت ٣ سيارات جيب . ثم احتدم بين الجانبين قتال عنيف بمشاركة الطائرات والمصفحات تمكن اثناءه رجال جيش التحرير من اصابة طائرة مقاتلة اضطرت الى الانسحاب من ميدان المعركة ، كما قتل فيما بعد ٧ جنود آخرين واصيب كثيرون آخرون بجروح مختلفة . وفقد المقاومون ٣ مجاهدين سقطوا فى ميدان الشرف

(البقية على ص ٦)

ريشاردس يتحدث عن مهمته ببلدان الشرق الاوسط وتونس والمغرب ويقول :

ان بورقيبة من اقدر الرجال الذين لاقيتهم اثناء مهمتى

واشنطن - ١٠ ماى (ف . ب) عقد المستر جامس ريشاردس ندوة صحفية تحدث اثناءها عن المهمة التى قام بها فى بلدان الشرق الاوسط وتونس والمغرب فقال ان الرئيس بورقيبة من اقدر الرجال الذين لاقيتهم اثناء مهمتى وهو ايضا صديق عظيم للولايات المتحدة . وقد رفض المستر ريشاردس الذى سئل خاصة عن نتائج محادثاته بتونس الادلاء باى تفصيل عن هذه المحادثات . قائلا انى واثق من ان الولايات المتحدة لن تلاقى صعوبات حقيقية فى البلاد التونسية ما دام الرئيس بورقيبة يقود هذه البلاد . غير انه اشار الى وضعية تونس الخاصة الناجمة عن حصولها مؤخرا على استقلالها القومى وعن ارتباطها من بعض الوجوه بالدولة الحامية سابقا .

هذا والقى المستر ريشاردس بيانا عن مهمته امام محطات الاذاعة والتليفيزيون الامريكية قال فيه ان اغلب بلدان الشرق الاوسط تعترف بخطر الشيوعية وترحب بمشروع الرئيس ايزنهاور وقد وعدت بعضها بمساعدة عسكرية من مدافع ودبابات واسلحة اخرى ضرورية للدفاع عن هذه البلدان وبمساعدة اقتصادية فى شكل هبات وقروض ، وهى البلدان التى لم يكن بينها وبين الولايات المتحدة اتفاقات عسكرية ، ولم يعين ممثل الرئيس ايزنهاور البلدان التى وعدها بهذه المساعدة ولا مبلغ المساعدة غير انه علم من مصدر رسمى انها تقدر بمائة وخمسة عشر مليونا من الدولارات

واستطرد المبعوث الامريكى قائلا اننى لم ازر ثلاثة من بلدان الشرق الاوسط الثمانية عشرة لان الاولى (ومن المظنون انها سوريا) لم استدع لزيارتها والثانية (ومن المظنون انها مصر)

(البقية على ص ٦)

قى مولى يريد ان يمد فى انفاس حكومته

تفيد الاخبار الواردة من باريس ان الرئيس قى مولى شرع امس على الساعة التاسعة صباحا فى سلسلة من المحادثات مع رؤساء الكتل البرلمانية وزعماء الاحزاب الذين سبق ان استشارهم فى التصريح الذى القاه يوم ٩ جانفى والذى حدد فيه السياسة التى ينوى انتهاجها فى الجزائر

وقد دارت هذه المحادثات حول موضوعين هامين هما المشكل الجزائرى اولا والاصلاح الدستورى الذى تعتزم الحكومة الفرنسية اجراءه ثانيا

ومن المعلوم ان المسيو قى مولى يلجا دائما الى مثل هذه الاتصالات قبل افتتاح الجلسات البرلمانية حتى يكون على بينة من امره ، وحتى يلمس ميول مختلف الكتل البرلمانية والاحزاب ويعرف اتجاهاتها حول اهم المواضيع التى ستعرض على موافقة البرلمان فمسالة الاصلاح الدستورى مسالة كثيرا ما استرعت انتباه الحكومات الفرنسية السابقة والغاية من هذا الاصلاح هى ضمان استقرار حكومى كاف وتجنب كثرة سقوط الحكومات .

(البقية على ص ٦)

استئناف الملاحة فى قنال السويس

الاوساط الامريكية ترتاح لقرار جمعية مستخدمى القنال

الصحافة البريطانية تعتبره انتصارا لجمال عبد الناصر

القاهرة ١٠ ماى (ا٠ب)

عبرت القنال اليوم ثلاثون باخرة وهو رقم قياسى منذ افتتاح القنال للبواخر فى يوم ١٠ افريل الفائت وقد تلقت السلطات المصرية قرار جمعية مستخدمى القناة فى الاذن لبواخرها بعبور القناة بمزيد الارتياح وذلك لمنح الجمعية مختلف الحكومات حرية اتخاذ موقف فى الاذن لبواخرها بعبور القناة ويامل الديبلوماسيون الامريكيون ان تراجع مصر فى يوم من الايام الشروط التى قدمتها مصر .

هل ترفع فرنسا شكوى ضد مصر الى محكمة لاهاى ؟

واشنطون - ١٠ ماى (ا٠ب)

تلقت الشخصيات الامريكية المعنية بالامر قرار جمعية مستخدمى القنال بمزيد الارتياح وذلك لمنح الجمعية مختلف الحكومات حرية اتخاذ موقف فى الاذن لبواخرها بعبور القناة ويامل الديبلوماسيون الامريكيون ان تراجع مصر فى يوم من الايام موقفها . اما فيما يتصل باصرار فرنسا على عدم السماح لبواخرها عبور القناة فترى الاوساط الامريكية انه ليس من المستبعد على النظر ان تقوم الحكومة الفرنسية او شركة القناة السالفة بتقديم شكوى ضد الحكومة المصرية الى محكمة لاهاى العليا .

بريطانيا تقبل الشروط المصرية

لندرة ١٠ ماى (ف ٠ب)

افادت وكالة الانباء الانجليزية

(البقية على ص ٦)

العمل

جريدة يومية سياسية جامعة

الادارة والتحرير : نهج رومة تونس

الهاتف ٢٥٨٠٨٥٨ ـ ٢٥٨٠٨٥٧

العنوان التلغرافي : العمل تونس

الاشتراكات

عن سنة ٤٥٠٠ ف

عن ستة اشهر ٢٣٠٠ ف

عن ثلاثة اشهر ١٢٠٠ ف

الحساب الجاري بالبريد ٣٢٦ ـ ٢٠

صندوق البريد ٦١٥

بلاغ

يتقدم جميع اعضاء الديوان السياسي وفي مقدمتهم الرئيس الجليل بفائق الشكر مهنئا بحلول عيد الفطر وبالغ التقدير لكل من راسلهم المبارك راجين من الله ان يعيده عليهم وعلى الامة وقد تحققت امانيها في الرفاهية والرخاء والازدهار .

الديوان السياسي

اجتماع هيئات الشعب التابعة لجامعة تونس العاصمة

تعقد جامعة تونس العاصمة اجتماعا بهيئات الشعب مساء يوم ١١ مـاى (اليـوم) على الساعة السادسة وذلك بقصر الجمعيات ، والحضور متاكد .

بلاغ من اللجنة العليا للشبيبة الدستورية الى كافة الجامعات

كلفت المصلحة الاخ علي الحنفي بالاتصال بالجامعات لتصفية الحسابات المالية المترتبة عن الازياء والرزنامة والمجلة .

وعليه فالمطلوب من كافة امناء المال بالجامعات تحضير حساباتهم لتسهيل مهمته

عن اللجنة العليا : الكاتب العام

بلاغ الى الطلبة

بمناسبة تمثيل رواية (فداء الوطن) للمرة الاولى بالمسرح البلدي يوم السبت في ١١ مـاى ١٩٥٧ على الساعة التاسعة مساء فان شعبة الطلبة تعلم كافة الاخوان الطلبة بانها استرخصت لهم من مدير ادارة المدارس ومدير الحي الزيتوني بالدخول الى اماكن سكناهم اثر انتهاء الرواية ولا يمكن هذا الا لمن كان يحمل تذكرة المسرح . فهلموا جميعا الى اقتناء تذاكركم

ايها الشباب المثقف

على كل من يرغب في مراسلة الشباب وتبادل الاراء معه والاشياء المفيدة من طوابع بريدية وصور وغيرها ان يوجه مطلبا في ذلك الى لجنة المراسلة التابعة للشبيبة المدرسية بتونس ١٣ نهج دار الجلد . تونس

وعليه ان يرسل ضمن رسالته ٥٠ فرنكا

انبـــاء

ندوة عمل بقصر السعيدة

عقد الرئيس الحبيب بورقيبة بعد ظهر الامس ندوة جمع فيها السادة الولاة وقضاة قلم الادعاء والتحقيق قصد تنسيق العمل بين رجال السلطتين ، وقد دارت اشغال هذه الندوة بمحضر وزيري الداخلية والعدل السيدين الطيب المهيري واحمد المستيري

المجلس القومي التاسيسي
اللجان الفرعية تواصل بحث الميزانيات

تعقد اللجنة الفرعية الاولى التابعة للمجلس القومي التاسيسي جلسة في نهار اليوم لتستمع اثناءها الى بيان للسيد كاهية رئيس الحكومة حول ميزانيات رئاسة الحكومة والدفاع والخارجية

كما تعقد اللجنة الفرعية السادسة جلسة في نفس اليوم لدرس ميزانية وزارة الداخلية وتستمع الى بيان للسيد وزير الداخلية في نفس الموضوع

اقتبالات وزير العدل

استقبل السيد احمد المستيري وزير العدل يوم الجمعة ١٠ مـاى على الساعة الواحدة بعد الزوال وفدين . يتركب الاول من الم . بلسن والاستاذ فتحي زهير والسيد عبد الرحمان عبد النبي

والثاني يتركب من الاستاذ الطيب الميلادي عميد المحامين التونسيين والاستاذ حسن الكعلي والطاهر كدوس ومحمد الطاهر السنوسي

وكانت الغاية من تلك المقابلة النظر في مصير المحامين التونسيين بالمحاكم الفرنسية وسن قانون جديد لهيئة المحامين يتماشى مع العهد الجديد .

قدوم سفير بلجيكا الى تونس

في حدود الساعة الرابعة بعد ظهر الغد يحل بميناء تونس الم . البار هيبرتس سفير بلجيكا بتونس ، وسيقع استقباله عند نزوله من الباخرة من طرف رئيس قسم اوروبا بوزارة الخارجية ، وبعد ان يستعرض السفير تشكيلة من الجيش التونسي تقدم له الشخصيات التونسية التي ستكون في استقباله

في الرائد الرسمي التونسي

الصادر يوم ١٠ شوال ١٣٧٦ (١٠ مـاى ١٩٥٧)

ـ قرار من الوزير الاكبر رئيس الحكومة ووزير الدفاع الوطني صادر بتاريخ ٧ شوال ١٣٧٦ (٧ مـاى ١٩٥٧) في ضبط تركيب اللجان المكلفة بعمليات التجنيد ، وبمقتضى هذا القرار فان اللجان تتالف من والي المنطقة او نائبه بصفة رئيس ومن ثلاثة اعضاء يعينهم وزير الدفاع بين ضابط من الجيش وطبيب وكاتب

ـ قرار من وزير الاشغال العمومية صادر بتاريخ ٢٠ رمضان ١٣٧٦ (٢٠ افريل ١٩٥٧) في تحجير الجولان على الطريق الكبير عدد ٧ فيما بين الجديدة وشواط وذلك طيلة اجراء اشغال التخفيض من صلب الطريق .

ـ قرار من وزير الاشغال العمومية صادر بتاريخ ٧ شوال ١٣٧٦ (٧ مـاى ١٩٥٧) في ضبط شروط انتداب الربانية ورئيس مرسى

ـ قرار من وزير الاشغال العمومية صادر بتاريخ ٨ شوال ١٣٧٦ (٨ مـاى ١٩٥٧) في فتح مناظرة لانتداب فنيين مهندسين مساحين متربصين بمصلحة قيس الاراضي .

ـ امر من الوزير الاكبر رئيس الحكومة صادر بتاريخ ٦ شوال ١٣٧٦ (٦ مـاى ١٩٥٧) في ادخال تنقيح وقتي على الامر العلي المؤرخ في ١٦ جمادي الاولى ١٣٦٥ (٤ اوت ١٩٣٦) المتعلق باحداث اسبوع الاربعين ساعة في المؤسسات الصناعية والتجارية

الاحوال الجوية

الامطار التي نزلت يوم امس بانحاء القطر التونسي

سوق الاربعاء	٤،٥ مم
بنزرت	٥،١٢ مم
تونس	٥،٦ مم
الوطن القبلي	٥،٦ مم
الكاف	٤،٥ مم
القيروان	٦،٠ مم
صفاقس	٤،٠ مم
قابس	٤،٠ مم
ماطر	١٢ مم
باجة	٩،٥ مم
مكثر	٤،٤
مجاز الباب	٢،٦ مم

رفات الشهيد الهادي السعيدي

تنقل من مصر الى تونس وتعرض بنادي شعبة باب سعدون

حيث قدم قادة الحزب للترحم عليه

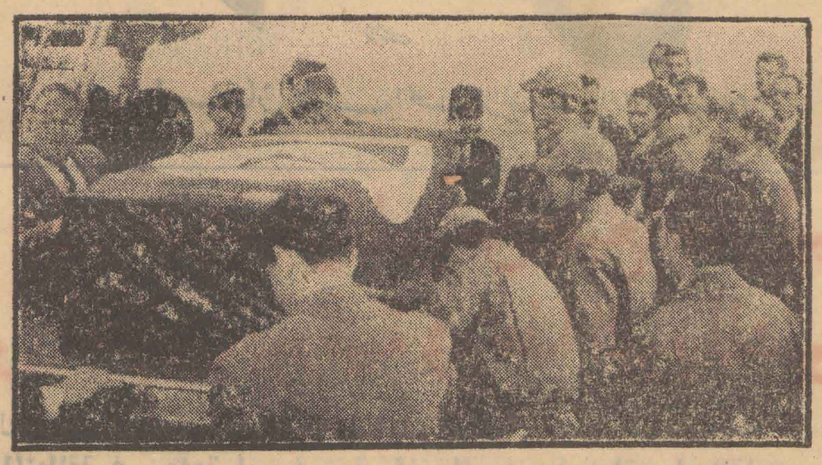

رفات الشهيد الهادي السعيدي وقد وضعت في صندوق لف في العلم التونسي عند انزالها من الطائرة التي نقلتها من رومة الى تونس

تصوير عصمان

ابلغت الحكومة التونسية والخشوع فطفت به وانا اتمتم بقراءة الفاتحة ثم صافحت اهله وذويه ورفاقه الاول في الكفاح وانا صامت اخرس . ثم جلست فترة عاد الى بعدها وعيني

وكانت الوفود تترى للترحم على رفات الشهيد متتالية الى ساعة متاخرة من الليل . لقد جاؤوا جميعا زرافات ووحدانا يقبسون جمرة الشهداء التي توحي بها روح (الهادي) الفقيد العزيز .

نقل الرفات الى مقبرة الجلاز

هذا وستنقل الرفات صباح هذا اليوم الى تربته بمقبرة الجلاز في انتظار نقل جثث بقية الشهداء من الخارج ، ليقع دفنهم في موكب واحد يشارك فيه الشعب التونسي باسره . وذلك كما صرح سيادة رئيس الحكومة بهذا الصدد .

ترجمة الشهيد

المرحوم الهادي السعيدي عنصر من العناصر الدستورية الاولى التي شاركت في بعث الدستور الجديد وقد بقي يعمل في حظيرة الحزب الى ان حلت باربلاد محنة سنة ١٩٣٨ والقت السلطات الاستعمارية القبض على زعماء الامة فشارك في قيادة الحركة الوطنية ضمن الديوان السياسي الخامس .

وكان رحمه الله اول عنصر اوجد الخلايا السرية والعمل الارهابي فاشرف بنفسه على المنظمة الارهابية التي كانت تعرف في ذلك الوقت باليد السوداء والتي قامت باعمال تخريبية عديدة

وفي سنة ١٩٣٩ القت عليه السلطات الفرنسية القبض وحكمت عليه بالاعدام وقد رفض بابناء واصرار طلب العفو من الحكومة الفرنسية .

وخرج المرحوم الهادي السعيدي من السجن عند دخول الالمان الى البلاد التونسية وشارك في اصدار جريدة (افريقيا الفتاة) يوصفه متصرفا الى جانب الدكتور الحبيب ثامر وجمع من الاخوان الدستوريين

وعند خروج الالمان غادر البلاد التونسية والتحق بالمانيا الى ان انهزم المحور فانتقل مع اخوانه الى اسبانيا وبقي هناك الى ان هاجر الرئيس الحبيب بورقيبة الى الشرق هجرته المشهورة ودعاهم للالتحاق به والاستقرار في مصر فلبى المرحوم الهادي السعيدي الدعوة مع اخوانه وغادروا اسبانيا ملتحقين باندياد المصرية وهناك بذل نشاطا كبيرا في التعريف بقضية تونس والدعوة لها وكان احد مؤسسي مكتب المغرب العربي

وتوفي المرحوم الهادي السعيدي بدار الغربة سنة ١٩٤٨ ولم يقدر له ان ينعم برؤية وطنه يرفل في الحرية التي عمل طوال حياته من اجلها .

الصندوق الصناعي التعويضي

المشترك لصناعة مصبرات الطماطم بتونس

اهمية لون الطماطم بالنسبة للتصبير

يعتبر اللون الاحمر بالنسبة للطماطم احدى المميزات التي يرغب فيها المستهلك وعنصرا ذا اهمية بالغة في صناعة المصبرات على ان متعاطي هذه الصناعة لا يهمه اللون الخارجي فحسب وانما يهمه كذلك لون العصير المتحصل عليه بعد طحن الطماطم وازالة قشرتها وبذورها .

واللون الاحمر يكون متفاوتا في اللمعان بحسب احوال الطقس الملائمة التي تكون قد ساعدت على تجمع مادة اللون الاحمر وتغلبها على بقية المواد الاخرى ، اذ ان الطماطم تحتوي على ثلاث مواد متباينة احداها تبعث اللون الاخضر والثانية اللون الاصفر والثالثة اللون الاحمر .

ويبقى اللون الاخضر هو العنصر السائد على الطماطم طالما لم تبلغ درجة معينة من النضج ، وعندما تنضج الطماطم يختفي اللون الاخضر ليحل محله العنصران الاخران اللذان يكونان بصدد التجمع داخل خلايا الطماطم

بيد انه لا يحصل النمو في هذين العنصرين الا في درجة من الحرارة تقع بين العشر درجات والثلاثين درجة ، واذا تجاوزت الحرارة هذا المقدار قضى على العنصر الاحمر في الطماطم وبقي العنصر الاصفر بمفرده .

ويتضح مما تقدم ان الطماطم عندما يتواصل نضجها في درجة من الحرارة تتجاوز الثلاثين يتلاشى منها اللون الاحمر وتتخذ لونا شبيها باللون البرتقالي ، ولكن حالما تنخفض درجة الحرارة الى ما دون الثلاثين تستانف المادة الحمراء نموها حتى ولو ترتفع درجة الحرارة من جديد في احدى فترات النهار .

ويدل كل ذلك على ان درجة الحرارة هي العامل الاصلي في تحديد لون الطماطم ،

وعلى ان **اللون** هو العامل الاساسي في جودة البضاعة وبمعنى آخر العامل الاساسي في قيمتها التجارية ، ولذا فمن مصلحة زارعي الطماطم ان ينتبهوا الى كل ما من شانه ان يساعدها على اكتساب اللون الاحمر كالمبادرة بزراعتها حالما يمر خطر الجليد ، اذ ان الاحوال الجوية تكون في ذلك الوقت اكثر ملاءمة للنضج ، وكذلك المحافظة على كثافة الاوراق التي تحمي الطماطم من اشعة الشمس الحارة اذ تبين ان حرارة الطماطم المستهدفة الى الشمس مباشرة تفوق بعشر درجات حرارة الطماطم المختفية تحت الاوراق

التوحيد النقابي

اجتماعات فروع نقابة الصبايحية والمخازنية

عملا بمقررات الهيئة العليا للتوحيد فان اجتماعات فروع نقابة الصبايحية والمخازنية لتجديد الهيئة الادارية للنقابة تقرر عقدها حسب الجدول الاتي بيانه سواء بمركز الولاية او بمركز المندوبية عند تعذر ذلك بالولاية

ولاية سوق الاربعاء ومندوبياتها يوم الاحد ١٢ مـاى الساعة العاشرة

ولاية بنزرت ومندوبياتها يوم الاحد ١٢ مـاى الساعة العاشرة

ولاية باجة ومندوبياتها يوم الاحد ١٢ مـاى الساعة العاشرة

ولاية نابل ومندوبياتها يوم الاحد ١٢ مـاى الساعة العاشرة

ولاية الكاف ومندوبياتها يوم الاحد ١٢ مـاى الساعة العاشرة

ولاية سبيطلة ومندوبياتها يوم الاحد ١٢ مـاى الساعة العاشرة

ولاية سوسة ومندوبياتها يوم الاحد ١٢ مـاى الساعة العاشرة

ولاية قابس ومندوبياتها يوم الاحد ١٢ مـاى الساعة العاشرة

ولاية صفاقس ومندوبياتها يوم الاحد ١٢ مـاى الساعة العاشرة

ولاية قفصة ومندوبياتها يوم الاحد ١٢ مـاى الساعة العاشرة

ولاية توزر ومندوبياتها يوم الاحد ١٢ مـاى الساعة العاشرة

ولاية القيروان ومندوبياتها يوم الاحد ١٢ مـاى الساعة العاشرة

ولاية مدنين ومندوبياتها يوم الاحد ١٢ مـاى الساعة العاشرة

تطاوين يوم الاثنين ١٣ مـاى بعد العمل

بنقردان يوم الثلاثاء ١٤ مـاى بعد العمل

جرجيس يوم الاربعاء ١٥ مـاى بعد العمل

مطماطة يوم الخميس ١٦ مـاى بعد العمل .

قبلي ودوز يوم الجمعة ١٧ مـاى بعد العمل

تونس يوم الاحد ١٩ على الساعة العاشرة صباحا

وتقع هذه الاجتماعات تحت اشراف اللجنة الفرعية للتوحيد المتكونة داخل البلاد في نطاق الفروع الجامعية او الاتحادات الجهوية والمحلية حسب الامكانيات يقع التصويت على قائمة المترشحين وضبط النتائج بمحاضر الجلسات وارسالها الى الهيئة العليا ١٧ نهج سوق اهراس .

عن الاتحاد التونسي للشغل

مراد بو خريص

عن الاتحاد العام التونسي للشغل

محمد بن عبد القادر

فتح عيادة

يفتح الدكتور الصادق بن مسعودة عيادته يوم الاثنين ١٣ مـاى بالمحل الكائن بنهج باب سويقة عدد ٣ تونس

الكشافة التونسية
مقاطعة صفاقس
قسم الاستشبال

يعلم مفوض قسم الاستشبال كافة القادة والملازمين والمعينين انه تقرر القيام بمخيم آخر اسبوع يوم السبت ١٨ مـاى الجاري بسيدي منصور فالرجاء منهم الحضور بنادي باب الديوان على الساعة الخامسة والنصف مصحوبين بكل اللوازم

مفوض القسم

انتبهوا !
انتبهوا ! !
الملح ! ! !

من الواجب الفات نظر السكان الى ان بعض التجار والباعة يبيعون الان للعموم ملح غير صالح للاستهلاك الا وهو الملح الاشخم

وهذا الملح المسروق مصدره البحيرات التي تصب فيها الاوساخ فينجر من ذلك عدة امراض خطيرة منها مرض الكلى وعدة خسائر للحكومة

اجتنبوا شراء الملح المسروق فانه خطر عليكم وعلى عائلاتكم لا تشتروا الا الملح الابيض المحبب الخالي من كل رائحة كريهة .

مـــا يهمك علمـــه

صنا موطة تونس

يوم السبت ١١ شوال

اذاعة الصباح

٦،٣٠ القرآن الكريم للشيخ علي البراق
٦،٤٥ تلاوة البرنامج
٦،٤٧ موسيقى الصباح
٧،٠٠ الاخبار ومعرض الصحف المحلية
٧،٢٠ اغاني الصباح
٧،٣٥ اسعار السوق للسيد البشير بوشيبة
٧،٤٠ اغاني الصباح
٧،٥٥ موجز الانباء
٨،٠٠ انتهاء الاذاعة

اذاعة الزوال

١٢،٣٠ حفلة غنائية
١٣،٠٠ الاخبار
١٣،٢٠ منتخبات غنائية
١٣،٣٥ حوار اجتماعي للسيدة ليلى الريحاني
١٤،٠٠ انتهاء الاذاعة

اذاعة المساء

١٨،٣٠ تلاوة البرنامج وموجز الانباء
١٨،٤٠ حديث الامين بن مراد
١٨،٥٠ « موعد مع السيد رياح » تمثيلية اعداد محمد حفظي واحمد عبد الكافي
١٩،١٠ العلم والحياة حديث للسيد صالح رضا الاحمر
١٩،٢٠ منتخبات من الاغاني
١٩،٤٠ ركن الرياضة
١٩،٥٥ فاصل موسيقي
٢٠،٠٠ الاخبار ـ معرض الصحافة الانقلوسكسونية
سمر السيد عبد العزيز العروي
٢١،٠٠ حفلة
٢١،٣٠ امراتنا في المجتمع اعداد السيدة ناجية ثامر
٢٢،٠٠ حفلة شرقية مشتركة
٢٣،٠٠ عرض انباء اليوم
٢٣،١٥ انتهاء الاذاعة

الصيدليات

الصيدليات المفتوحة

يوم السبت ١١ مـاى ١٩٥٧ بعد الزوال وكامل يوم الاحد ١٢ مـاى ١٩٥٧

بوخبزة ٢٩ شارع باريس
كسكاس ٤٤ شارع لندرة
باري ٣٠ شارع مدريد

برينات ١٠ نهج انقلترا
سرفاتي ٣ مكرر نهج الجزيرة
فالنزي ساحة باستور

الزاوش ٢٧ شارع باب المنارة

الصيدليات المفتوحة الى منتصف الليل

عبد المولى ١٣ نهج الجزائر
البحري ـ باب المنارة
بوخبزة ـ ٢٩ شارع باريس
الحجري ١٧ شارع فرنسا
فنطي ٣٤ شارع باريس

الصيدليات المفتوحة كامل الليل

داود ١١٠ نهج باب سويقة
لوسياني ٣ شارع قرطاج

اسعار الذهب

ليوم ١١ مـاى ١٩٥٧

ذهب سري معيار ١٤	٤٨١
لويز تونسي	٣٨٢٠
نصف لويز تونسي	١٤٢٠
لويز نابليون	٣٦٥٠
نصف لويز نابليون	١٧٣٠
لويز سويسري	٣٣٧٠
لويز اتحاد لاتيني	٣١٤٠
ليرة انقليزية	٤٢٩٠
نصف ليرة انقليزية	٢١٦٠
عشرون دولارا	١٧١٣٠
عشر دولارات	٨٦٢٠
بوخمسة دولارات	٤١٧٠
٥٠ بيزوس مكسيكان	٢٠٠٠٠

تليفونات النجدة

الارشادات ١٣
قسم الايقاظ ١٢
مصلحة الساعة ١٩١
برقيات ـ هاتف ١٤
بوليس النجدة ٩٧
صيدليات كامل الليل ٠٧٩ ٢٦٠
صيدليات الى منتصف الليل ٩٠٤ ـ ٢٦٠ ـ ٠٣٣ ـ ٢٤٣ ـ ٩٩٥ ـ ٢٤٣ ـ ٨٨٥ ـ ٢٥٩
الى التاسعة ليلا : ٥١١ ـ ٢٤٠
مستشفى شارل نيكول ٩١٧ ٢٦٠
مستشفى الرابطة ٠٧٥ ٢٦٠
مستشفى فرحات حشاد ٧٩٤ ٢٧٤
المستشفى الصادقي ٠٥١ ٢٦٠
طبيب ـ قابلة ـ ممرض ١٩٧
التكسيات ٠٣٠ ٢٥٨

نشاط الطيران

ايرفرانس

وصول طائرة خط باريس ـ نيس ـ تونس ١٣،٤٠
السفر ـ طائرة خط تونس ـ نيس ـ باريس ١٥،٣٠

شركة الخطوط الجوية الاميركية

الوصول الى تونس
طائرة خط قندر ـ لشبونة ـ مدريد ـ الجزائر ٢٠،٢٥
السفر عن طريق رومة ١٦

خطاب الرئيس الاسبوعى

الذي القاه اول امس في معرض عيد الزهور بمدينة نابل

(٢)

بدا الرئيس خطابه بالتنويه بالمجهودات التى تبذل من طرف العارضين والمشرفين وقال ان من واجب الحكومة ان تشجع على اقامة امثال هذا المعرض وتطرق الى الحديث عن عزم تونس على المشاركة فى معرض دمشق الدولى ومعرض بارى بايطاليا وكذلك معرض بروكسيل لسنة ١٩٥٩ . وقال ان هذه المشاركة هى اعلان عن بضائعنا التى لا يمنحها تجارنا قيمتها الحقيقية . فالمعارض وسيلة للحصول على سمعة طيبة وقال ان مهمتنا بعد الاستقلال تتلخص فى توفير اسباب الازدهار للشعب جميعا دون اى تمييز حتى لا يكون الاحتكار من نتائج هذا الازدهار

وقال اننا قوم قد قررنا ان لا نتعاون الا على اساس مصلحة الامة . لذلك نعمل بجد وتفان ليخف امر احتياجنا للغير .

وتطرق الى زيارة مستر ريشاردس رسول ايزنهاور للشرق الاوسط . فقال انا قبلنا مشروع ايزنهاور عن ايمان ونحن لسنا مضطرين لقبول مبدا يمس سيادتنا غيران نظريتنا فى محاربة الشيوعية تتفق ونظرية امريكا وطالما جزمت واكدت منذ سنوات بان التعاون مع الشيوعيين لا يفيدنا . وقال انا لا نتسلم مقدارا من المال لمجرد الانضمام الى شق يناهض روسيا واذا لم تنسجم سياستنا مع امريكا فاننا سنظل محافظين على صداقتنا . فالمال وعدمه ليسا من الاسباب التى تؤثر علينا .

وقال الرئيس ان جميع البشر يحبون الحرية ، وان تقلص ظل الاستعمار ليس معناه ان الشعوب التى تحررت تكره الغرب وانما لانها تعشق الحرية وتكره النزعات الاستعمارية التى جاءت من الغرب .

وقال ان الاستعمار الغربى يمس بالكرامة والعزة . كما ان الاستعمار الاحمر المعروف فى اروبا له ايضا خطره

ومضى الرئيس يقول :

وما دام ثمة بون بين القول والفعل وما دام ثمة فرق بين المبادىء المعلنة والاعمال الجارية فان الشكوك فى العالم الحر باقية حتى من طرف الاصدقاء الذين انضموا اليه لا عن طمع وانما عن ايمان ولمبدا

وتعرض الرئيس بعد ذلك الى مسالة الانتخابات الاخيرة فقال :

الانتخابات البلدية

حرية الانتخابات

وفى آخر هذا الحديث يعن لى ان اقول كلمة تخص الانتخابات التى وقعت اخيرا بالبلاد التونسية وهى انتخابات البلدية ، التى تعتبر اكبر حدث فى وقتنا الحاضر

لقد شهد العالم كله بان هذه الانتخابات قد مارت بكل حرية، فلا ضغط ولا ارهاب ، ولقد كان الناس مضطرين ايام اجريت انتخابات المجلس التاسيسى ان يقترعوا على احدى القائمتين المتنافستين ، دون اى اعتراض على شخص او اشخاص جاءوا فى القائمة التى يرغب الناخب فى التصويت عليها ، لانه لا يحب هذا الشخص او ذاك ، فيصبح الناخب فى حيرة من عمله .

وربما تتغلب كراهيته على انفسه فلا يمنح القائمة كلها صوته فيعطى صوته للقائمة الاخرى او يمسك عن التصويت ، او يضطر تحت ضغط حبه لبقية افراد القائمة الاولى ان يعطى صوته لها فيمنح بذلك ثقته — رغما عنه — لشخص لا يثق فيه ، وهذا ايضا شىء مقلق .

وقد رايتم جميعا انه لا ثمة ارهاب ولا ضغط ولا كما يدعون عن وجود حزب (فاشيستى) او الحزب (الوحيد) والحزب الوحيد وما الى ذلك ، فقد ايد الحزب هذه القائمات لانه يرى فيها الفائدة وانتم اصحاب القول الفصل ورايكم هو الراى الاخير لانه راى الشعب ،

المراة تشارك لاول مرة

والشىء الذى امتازت به هذه الانتخابات ايضا هو مشاركة المراة ، وهذا انقلاب عظيم وثورة ورغم ان نساء تونس كلها لم تشارك فيها ، الا ان عددا لا باس به قد شارك واعطى صوته . وقد احدث هذا اثرا فى المجتمع اذ قامت المراة فى كل بقاع القطر بنصيبها فوقعت الاجتماعات وفسرت معانى الانتخابات من طرف المتكلمات فى كل اجتماع وعرفت الاوراق الحمراء والخضراء وما تدل عليه من اهداف

فهذا الرجل الذى سيتربع على مقعد البلدية ليتصرف فى احوال البلدة لكل امرىء الحق فى ان يوافق على تعيينه ام لا ،

وما معنى ان يخوض الرجل فقط المعركة الانتخابية ، اليس للنساء حق فى خوضها ؟

ولقد كنت يومها فى المنستير فرايت رجالا من اهل البوادى وقد اعترتهم الحشمة وانزووا على انفسهم . بينما كانت تقف المراة بكل شجاعة امام مراكز الانتخابات وتنتظر الساعات لاستعمال حقها فى التصويت وتسييير شؤون وطنها . وهذا يدل على شىء للمراة عظيم . وهكذا كان الشان فى كل بلد وقرية . حتى ان الهزة التى تسببت عن هذه المشاركة لن يقف مفعولها عند الناس الذين حازوا على الاغلبية فحسب واحتلوا المقاعد فى المجالس البلدية .

ولكنه سيختمر فى العقول لانه من ثمرة تثقيف المراة الشىء الذى سيجعلها تسير على قدم وساق مع الرجل حتى بعد الانتخابات . ولقد كان ذلك كله ثمرة لما قام به الاتحاد القومى للنساء التونسيات من تثقيف المراة وادخالها فى معترك الحياة . واخراجها من زوايا الظلم ومن القبور والاكفان التى كانت تحول بينها وبين الحياة والنور والدنيا

وسيثمر هذا العمل لانه الاساس الوحيد لكل تقدم . فالانتخاب ما هو الا حدث تاريخى والعمل الاصلى هو السير فى تثقيف هذه المراة وربما الناس الذين انتخبوا سيساهمون ويزيدون من هذا العمل وسوف يكثر عدد النساء العاملات

وان شاء الله فى الانتخابات المقبلة اى بعد ثلاثة سنوات ترون الشىء الذى تسرون منه ويجعلكم تعتزون بهذه البلاد وبهذه الامة التى تعرف كيف تتلاءم وتتطور بسرعة مع الحياة .

ولقد تمت الانتخابات فى جو من الهدوء والنظام واحترام الناس لبعضها وهذا درس كبير .

شرط للديمقراطية

وهناك قائمات زكاها الحزب لم تفز بالنجاح كما وقع مثلا هنا فى نابل فماذا ترون يترتب على ذلك ؟ لا شىء فالذين فازوا من القائمة الاخرى ليسوا الا اخواننا لنا . ايدهم الشعب . وسوف تزول احقاد المعركة الانتخابية لان هذا شرط اساسى للحياة الديمقراطية (تصفيق حاد) .

والان يجب على كل فرد من افراد هذه الامة بعد ان انتهت هذه الانتخابات واعلنت نتيجتها ان يعين من وقع انتخابهم ونجحوا (هتافات عالية) ، هذا يعنى لنا النضج الكامل للامم التى تنتفع من الديمقراطية وتعيش عليها .

ونحن اذ قلدنا الشعوب الغربية فى هذه الناحية دون ان يكون لدينا الاستعداد الكافى لاستعمال واستثمار تلك النظم فانها ستنقلب شرا على هذه الامة . ويكون الحكم الاستبدادى حينئذ اخف الضررين وهذا خير من ترك الفتنة تسرى فى كيان الامة عند كل انتخاب . فتقطع الحرب المدنية والمعارك الداخلية ويتناحر القوم الى ما لا نهاية له .

وكل انسان يتحتم عليه الاختيار فى التصويت . فلا يراعى الا ضميره والمصلحة العليا . واذا فشل من عين من طرف الاغلبية فيجب اعانته حتى تاتى الدورة المقبلة للانتخابات ويقع تجديده

وهذا هو الذى يجب ان يفهم من طرفكم . والا فسنضطر لاعادته مثنى وثلاث ورباع ، وان لم نفعل ذلك فستكون الديمقراطية نكبة كما كانت وتكون على الامم التى لم تستطع استعمالها على الوجه الصحيح فالاستفادة منها (تصفيق)

ونحن كحزب لا يمنعنا مطلقا ان تاتى نتائج التصويت ونمعن فيها النظر . لنعرف الاسباب التى جعلت جانبا عظيما من التونسيين يحجم عن التصويت فالفائدة اللائحة او القائمة التى ايدها الحزب . ونحن نعتبر هذا المظهر بانه يدل على ان هناك نقصا او ضعفا او خللا او مرضا او اى شىء من هذا القبيل ونحن نريد ان نعرف ما هو السبب . لا سيما وان الذين لم يفوزوا بعضهم من الدستوريين . فلما ذا ؟ فربما يوجد استبداد او تنطع من فرد دستورى يمن على بلده بتضحياته ، او انه قد حكم عليه بالموت او غيره ويريد بذلك التجبر والتكبر على الاهلين (تصفيق) وانتم تعرفون اننا لا نؤيد ذلك او نقبله

ادع بالتى هى احسن

وانى بصفتى اكثر كفاحا من هؤلاء المحبين للتظاهر لا افتا اعطى مثلا فى انى لا اتجبر . (تصفيق حاد وهتافات) رغم انى املك السلطة بواسطة الثقة التى منحتمونى اياها وبواسطة التفافكم حولى فتراني كثيرا ما اعود الى المعقول واتفاهم مع من يتفاهم معى لانى اعرف نفسية البشر التى تخطىء وتصيب . فترانى آخذ كلام الغير واتعامل معه بوسائل الاقناع التى هى احسن كما جاء فى قوله تعالى : **(ولا تستوى الحسنة ولا السيئة ، ادفع بالتى هى احسن ، فاذا الذى بينك وبينه عداوة ، كانه ولى حميم)** . (تصفيق) .

اذن فان بعض الجهات التى لم تنجح فيها قائمات الحزب ولو ان ذلك بالنسبة لتونس وللعالم مظهر من مظاهر الحرية نعتز به (تصفيق) ففى المنستير نفسها كان يوجد واحد لم يحز على ثقة ناخب فحذف اسمه ووضع اسم واحد آخر فمرحبا به . وهذا دليل على اننا نحب ان ندرب الناس على التفاهم . وليس على استخدام السلطة والتجبر . حتى نتمكن من رفع مستوى الامة وتثقيفها لتكون عند حسن الظن وتستطيع ان تسير نفسها بنفسها فلا تكون متوقفة على فرد او افراد فيكون هذا النضج متوارثا عن جيل بعد جيل . حتى تصبح قادرة على اختيار احسن الرجال لتسييرها وتدير شؤونها كبقية الشعوب التى تسير نفسها بنفسها وتعرف كيف تختار رجالها المصلحين .

وهذا كما قلت لكم لا يمنعنا ولو ان الحرية الموجودة تعطى للناخب حق استعمالها له ان يختار ما يريد — وان من لا يقدس الحرية من الناخبين ويعطى صوته للذى يراه صالحا باخلاص ونزاهة وصدق فلا يقدس الاشخاص بقدر ما يقدس المبادىء . فهو يثق فى الحاكم لانه يعرف ان الحاكم بنزاهته سيعلن النتيجة الانتخاب كاملة حين يفوز المناهض لمبادىء حزبه

فبالرغم من هذا الشىء الذى تعتز به تونس ومن ان اكثر البلدان قد جددت نقتها فى الحزب ، فسارت الاغلبية الساحقة فى ركابه (تصفيق حاد) وقد شهدت الدنيا كلها بهذا ، اقول بالرغم من كل ذلك فانه لا يمنعنا من اننا سنعمل على اصلاح الحالة المختلة التى ظهرت فيما وقع وسوف نرجع المخطىء الى جادة الصواب وتقويم المعوج حتى لا يبقى فى الحزب الاكل قدوة للامة (تصفيق) فى العمل والتواضع والاخلاص والتعاون مع الغير بدون غطرسة او استبداد .

وسوف تتم هذه العملية فى العاجل القريب حتى ننفى عن هذه الامة كل خلل وكل اعوجاج لنضمن كل اسباب النجاح الغير طارئة التى لا تتوقف على الافراد . بل التى ترسخ فى القلوب والعقول ويتوارثها كل جيل الى ان يرث الله الارض ومن عليها وهو خير الوارثين

الرئيس الجليل اثناء طوافه باجنحة معرض نابل للزهور (تصوير عصمان)

الغـــــزالي : نظرة فى حياته ومؤلفاته

محاضرة يلقيها المستشرق الاستاذ م. ر. برنشفيك بمعهد الدراسات العليا

قام امس الاستاذ (م. ر. برنشفيك) المستشرق الفرنسى الشهير بمحاضرة اثار فيها مشاكل هامة تمت بصلة وثيقة الى حياة الغزالى والى اهم مؤلفاته

وقد حضر هذه المحاضرة الاستاذ محمود المسعدى مدير التعليم الثانوى بوزارة المعارف ومدير التعليم العربى فى معهد الدراسات العليا . كما حضرها ايضا جمع من الاساتذة والطلبة والطالبات ..

وكان من الامور الهامة التى لمح اليها الاستاذ (برنشفيك) ان النقاد والمفكرين على كثرة تآليفهم فى حياة الغزالى وفى نقد تراثه وآثاره ما زالوا يجهلون عنه الشىء الكثير وبعد ما اشاد بشخصية الغزالى تحدث عن المصير الذى كتب له فى الشرق والغرب فاشار الى المواقف المختلفة التى وقفها النقاد من متقدمين ومعاصرين ازاء هذه الشخصية التى وان نقدها الناس كثيرا فقد اصبحت منذ عهد بعيد رمز الايمان الصادق والاخلاص الثابت

وبعد هذه الملاحظات الطريفة الرشيقة تحدث الاستاذ المستشرق عن تراث له قيمته فى تاريخ الغزالى خاصة وفى تاريخ الفكر العربى بصفة عامة وهذا التراث هو « المنقذ من الضلال » فبين كيف ان هذا النوع من « الاعترافات » لم يكن رائجا فى عهد الغزالى ولا فى غيره من تاريخ الفكر العربى اذ لم يصبح لها حظ الا فى التراث العربى الحديث .

وهذا التاليف مهم ايضا لانه يخول للدارس والناقد ان ينفذ منه الى اعماق نفسية الغزالى اذ بفضله نتمكن من الاطلاع على شخصية ابى حامد من خلال كتاب صنفه ليحدثنا بنفسه عن تلك الخصائص .

وهو تاليف هام ايضا لان النقاد والمؤلفين اخذوا ينظرون فيه — خلال هذه السنوات الاخيرة — نظرات مختلفة ويقفون منه مواقف متباينة

وبعد هذه الملاحظات انتقل الاستاذ الى سرد اهم حوادث حياة الغزالى واطوارها والح خاصة فى ناحية هامة هى التى كانت المحور الاصلى الذى حوله قامت المحاضرة كلها وهذه الناحية هى النظر فى الاسباب الرئيسية الاصلية التى املت على الغزالى مغادرة بغداد والاتجاه الى اصقاع بعيدة كالشام وفلسطين حيث اقام سنوات قضاها فى الزهد والتصوف

وبصدد هذا الحديث لمح الاستاذ الى دراستين اهتمتا كل الاهتمام بهذا المشكل .

اما الاولى فهى كتاب (ابو العطاء البقرى) اعترافات الغزالى او كيف ارخ الغزالى نفسه .

وبعد ما استغرب الاستاذ قلة اهتمام الناس بهذا التاليف شرع فى تحليله ونقده

ثم انتقل الى الدراسة الثانية وهى دراسة للاب فريد جابر فبين طرافة هذا البحث وحلله ايضا ونقده ثم رجع بعد ذلك الى صميم المشكل واخذ يلقى الاسئلة الواحد تلو الاخر ثم يحاول تحليلها وحلها والجواب عليها مدعما آراءه بالحجج التاريخية والمنطقية تلك التى تعودنا بها فى جميع دراسات المستشرق الاستاذ (م. ر. برنشفيك) .

ونحن نعد قراءنا باننا سنعود الى موضوع هذه المحاضرة فى صفحتنا الثقافية المقبلة كما نذكرهم بان الاستاء يقوم بالقسم الثانى من محاضرته فى يوم الجمعة القادم ونعدهم ايضا باننا سنرجع الى هذا القسم فى الابان ونحيطهم علما بكل ما سينتهى اليه بحثه يقينا منا ان آراءه ستثير اهتمامهم وتكشف القناع عن مشاكل تهمهم قبل سواها .

ب . م .

رئيس مصلحة التنظيم والعلاقات التابعة للمنظمة العالمية الحرة يحل بتونس للاشراف على

تنظيم مؤتمر العمال العـــالمى

الذى سيعقد بتونس فى شهر جويلية القادم

حل فى الايام الاخيرة بتونس الم. البير هير رئيس مصلحة التنظيم والعلاقات التابعة للمنظمة العالمية للنقابات الحرة ليطلع بنفسه على سير العمليات التحضيرية التى يقوم بها فى تونس النقابيون لاعداد المؤتمر العالمى لهذه المنظمة الذى سيعقد فى العاصمة التونسية خلال النصف الاول من شهر جويلية المقبل

وقد اتصلنا بممثل المنظمة العالمية للشغالين وطلبنا منه الادلاء بتصريح عن مهمته بتونس فقال :

اعداد المؤتمر فى ايد حازمة

قدمت الى تونس كما تعلمون نظرا لاقتراب موعد انعقاد مؤتمر منظمتنا العالمى بتونس وقد تمكنت من حضور احد اجتماعات لجنة تحضير واعداد المؤتمر وقد تاكد لدى ان اعداد هذا المؤتمر موضوعا فى ايد حازمة كما انى اعتقد بان نواب شغالى العالم سيجدون بتونس استقبالا بالغ الحفاوة .

وان العمل الذى تقوم به تونس بتشييد بناية خاصة لاقامة هذا المؤتمر وهى (بورصة الشغل) يقيم الدليل على الاهمية الكبرى التى تعلقها هذه البلاد على نجاح اول مؤتمر عالمى يعقد فى تونس

لقد اجريت عدة اتصالات مع الاوساط الرسمية التونسية وديوان السياحة ومختلف شركات النقل والنزل وقد عبر لى جميعهم على سرورهم واستعدادهم لاستقبال ما اصبح يسمى بجمعية الامم الشغيلة كما لاحظت ان عمليات البناء لمركز الشغالين متواصل بسرعة وقد اكد لى الفنيون بان هذا المركز سيقع اتمامه لا محالة قبل حلول اجل انعقاد المؤتمر واذكركم بان منظمتنا تضم ١٢٥ منظمة فرعية معظمها منظمات مركزية وهى تمثل ٩٠ دولة ويتراوح عدد المنخرطين فيها بين ٥٤ و ٥٥ مليون من الشغالين

ستستقبل تونس ممثل ٥ ملايين من شغالى العالم

وختم الم. هير تصريحه ملاحظا بان لتونس الحظوة الاولى فى استقبال ٤٠٠ نائب للشغاليين من مختلف دول العالم اذ ان هذا المؤتمر سيكون اول مؤتمرات المنظمات العالمية للنقابات الحرة التى تعقد خارج اروبا .

وبذلك تعبر منظمتنا عما تكنه من عطف وتبجيل للحركة النقابية بشمال افريقيا التى تفتخر بنضجها وحفوتها ٪

تصريح الدكتور محمود الماطرى وزير الصحة العمومية ورئيس الوفد التونسى فى الجلسة العاشرة لمنظمة الصحة العالمية

فاه الدكتور محمود الماطرى بمناسبة انضمام غانة فى المنظمة العالمية للصحة بالخطاب التالى

سيدى الرئيس

سادتى النواب

سيداتى سادتى

يحيى الوفد التونسى بكل سرور دخول غانا كعضو رسمى فى المنظمة العالمية للصحة ويوجه بهذه المناسبة لشعب غانا احر تهانيه .

نحن لانشك ان شعب غانا سيبذل قسطا وافرا فى المجهود العام لتحسين حالة الانسان ونرى حقا ان العالم العصرى ينفع كثيرا من كنوز التعقل والامكانيات الاخرى الموجودة فى شعوب افريقيا .

ان انضمام غانا بين مختلف الشعوب المتمتعة بحريتها لمن الاهمية بمكان اذ انه وقع بصفة سلمية ونحن نهنىء بهذا شعب غانا والحكومة البريطانية على السواء .

كما نتمنى ان يكون مثل غانا دليلا لشعوب وحكومات اخرى لحل مشاكلها المماثلة .

اقول هذا لان قرب حدودنا توجد منذ سنتين ونصف حرب طاحنة مؤلمة بين شعب شقيق وشعب صديق .

انى اطلب المعذرة لانى ذكرت من على هذا المنبر بهذا الصراع ولكنى ارى ان لا باس من ان منظمة كمنظمتنا هذه غايتها مكافحة الاوبئة ان تقترح حلول تعقل للقضاء على اكبر داء الا وهو الحرب

تونس فى المنظمة العالمية للصحة

جنيف ١٠ ماى (ف.ب) اكد الدكتور محمود سليم ممثل تونس فى الدورة العاشرة للمنظمة العالمية للصحة ان تونس قد سجلت تقدما ملحوظا فى مقاومة امراض العين وخاصة مرض الرمد وذلك بفضل مساعدة المنظمة العالمية للصحة . واضاف الممثل التونسى قوله ان زهاء المائة الف طفل مدرسى يتلقون العلاج بانتظام فى ضواحى تونس . وفى المستقبل القريب ستستخدم عدة ادوية مستعملة عادة ضد السل لاغراض اخرى .

مكتب المحامى ٠١. نطاف
المحامى المرافع
لدى المحكمة المدنية
بتونس ١٣ نهج سان شارل

بيع بالمزاد العمومى بعد خصام لثلاثة اقساط :

١) بناية دخل كائنة بتونس ٩٩ نهج باب الخضراء حاملة للسجل العقارى عدد ٥٢٤٥٢ مسماة كونسيديلاسيون ١ ٢٢٦

٢) بناية دخل كائنة بتونس ١ مكرر زنقة القلعة حاملة للسجل العقارى عدد ١٦٥٧٨ مسماة مبروكة عمارة

٣) ارض مغروسة زياتين وغلال كائنة بارياتة بالمكان المسمى بياش حاملة للسجل العقارى عدد ٩٢٩٤٨ مسماة سانية السويحلى وارض بروكة

المزايدة تقع يوم الاحد ٢٢ ماى ١٩٥٧

المطالبون : ورثة الحاج محمد ابن سعد الحناشى .

بحضور :

١) السيدة شريفة بنت الشاذلى القليبى ارملة عمارة بن الصادق بن الموحدى السوفى الكوينينى

٢) السيد محرز محمد الكبير ابن بدانى المقدم على ابنائه محمد الاخضر والهادى وبيكا وداداية .

٣) السادة محمد والطاهر بن محرز محمد الكبير بن بدادى .

٤) السيد السعودى العيد

٥) السيد السعودى صالح

الثمن الافتتاحى :

القسط الاول ٠٠٠ ٨٠٠

القسط الثانى ٠٠٠ ١٠٠

القسط الثالث ٠٠٠ ٠٠٠ ٢

المحامى المرافع

٠١ نطاف

مكاتب المحامين البار قيان وجورج ترين
المحامين المرافعين بتونس
بيع بالمزاد العمومى

بالمحكمة المدنية بتونس يوم ١٥ ماى ١٩٥٧ — لبناية كائنة بتونس نهج سيدى الخضار زنقة العمران عدد ٤ (من شارع قرطاج) حاملة للسجل العقارى عدد ٥٥٠٣٠

الثمن الافتتاحى — خمسمائة الف فرنك ٥٠٠٠٠٠

مع قبول شرط دفوع ٩٠,٠ تسعون سانتى معلوم انزال مع احتمال التخفيض فى الثمن الافتتاحى ان لزم ذلك

المصاريف تحمل على الشارى

لزيادة الارشادات اتصلوا بمكتب المحامى قيدان ١٣ نهج انجلترا تونس

مهرجان السنة لجمعية الاخاء القيروانى

ان التغيير الذى حدث فى مجتمعنا التونسى نتيجة لزوال عهد مظلم غشوم واحلال عهد يبشر بالرخاء والسعادة ويبعث على الجد والعمل من شانه ان يستاثر باهتمام المعنيين بمعالجة واقعهم ومصيرهم .

وقدرات جمعية الاخاء القيروانى بتونس ان تقيم مهرجانا تحت اشراف نخبة من الاساتذة والمختصين لمعالجة مشكلة اختلاط المراة بالرجل وما ينتج عن هذه الظاهرة التى طالما اناخ عليها عامل الرجعية والجمود بكلكله .

انتظروا برنامجنا الذى ستجدون فيه ما يدفع بكم الى التشجيع والاقبال عليه .

الكاتب العام

البقاء لله

توفيت الى رحمة الله السيدة الشاذلية حرم الحاج محمد بن بوبكر العياشى ووالدة السادة مصطفى وتوفيق والطاهر العياشى وسيحتفل بتشييع جنازتها على الساعة الرابعة بعد ظهر اليوم من منزلها الكائن بشارع فوبان (مونفلورى) عدد ٧٣ بتونس الى مقبرة اسلافها بالجلاز تغمدها الله بواسع رحمته والهم اهلها وذويها الصبر والسلوان

هذا الاسبوع فى البلماريوم
اقوى انتاج سينمائى لهذا الموسم
العمـلاق
مع جيمس دين

العمل والفنون

أضـــــواء

كثيرا ما تقع اخطاء ظاهرة فى برنامج الاذاعة التونسية ننصح القائمين على امرها بالعمل على تلافى هذا الخطا الذى يجعل المستمع فى حيرة من الامر ، فكثيرا ما تقدم قطعة باسم كذا مثلا، وحينما تذاع نراها تخالف ما قدمت به ، وشواهدنا على ذلك كثيرة آخرها ما وقع فى ليلة ٢٧ رمضان حين قال المذيع انه سيقدم قطعة موسيقية بعنوان (سماعى طاتيوس) لاحمد العريان ، وعند اذاعتها تبين لنا انها تخالف ذلك تماما ، اذ كانت تقاسيم على القانون ثم (ذكريات) لمحمد القصبجى والمعروف عن احمد العريان انه (كمنجاتى) وهذه (عينة صغيرة) من اخطاء الاذاعة التى يجب ان تتلافاها

وهناك شىء آخر اهم من ذلك بكثير يحمل على التساؤل وهو انه فى حالة ما اذا وقع خطا او سهو مثلا ، لماذا لا يقدم اعتذار عن ذلك العيب كما هو معمول به دائما فى جميع الاذاعات ؟ ان الخطا والسهو متوقعات ولكن الذى لا يتوقع من اذاعتنا الناهضة هو عدم الاشارة الى ذلك الخطا وتقديم العذر عنه مما يضع الامور فى نصابها ويعد اعتبارا لقيمة الجمهور الفنية والثقافية .

• هذه كلمة هادئة اهمس بها فى اذن اخوانى الاذاعيين ، وعلى امل فى ان تلك (الهفوات البسيطة) لن تعود مرة اخرى

ناتالى الطفلة الممثلة

فى فيلم الدوامة الذى انتج عام ١٩٤٧ ظهرت على الشاشة طفلة صغيرة ذات ظفائر سوداء . وقد اثارت الطفلة ضجة فى ذلك الوقت حيث تمكنت من اداء دورها بروعة ونجحت الى حد بعيد فى اظهار تعابير الفزع والخوف التى كان يتطلبها دورها فى الفيلم ..

كانت الطفلة فى الثامنة من عمرها وحدث ذلك قبل عشر سنوات وكما اثارت الناس فى تمثيلها فانها اليوم تثير الشباب بجمالها وانوثتها ..

انها (ناتالى وود) صاحبة اكبر نصيب فى تعليقات الصحف والمجلات فى اميركا ..

وناتالى ذات مناض حافل بالاحداث .. وليس هناك فتاة فى مثل عمرها كان لها مثل ذلك الماضى .. فلقد بدات التمثيل فى سن الرابعة عندما ظهرت فى فيلم الارض السعيدة .. ثم ظهرت فى افلام اخرى منها غدا هو الابد مع اورسون ويلز والشارع الرابع والثلاثين مع جون بين .. ثم ظهرت فى الدوامة الذى ابرز مواهبها .. وبعد ذلك كبرت ناتالى على الشاشة .. وقد ظهر

تطورها فى الافلام التى قامت بادوار جيدة فيها .. فشاهدناها فى افلام كوميدية مثل (دجاجة الاحد) والوعد الاخضر و(جاك بوث) و(الالحان الحزينة ليست لى) ..

ثم ظهرت مع فارلى فرانجر وآن بلايث فى فيلم اسعد ايامنا وبعدها كانت تشارك فريد ماكمورى فيلم (لحظات سعيدة) .. ثم اشتركت فى دور هام مع الممثلة المبدعة جين وايمان وذلك فى فيلم (الوشاح الازرق) ومع بنغ كروسبى ادت دورا فى فيلم (من اجلك) .. فى حين قامت بدور ابرز مواهبها مع بيتى ديفيز فى فيلم (النجمة) .. وفى سنة ١٩٥٥ ظهرت كفتاة فى سن المراهقة فى فيلم الكاس الفضى .. ولكن ناتالى كبرت فجاة فى فيلم طيش الشباب مع جيمس دين .. وفى سنة ١٩٥٦ كانت ناتالى تقوم بدور البطولة مع جيفرى هانتر بفيلم « الباحثون »

وقد اشتركت ناتالى مع جيمس دين فى احد الافلام فاثارت الاعجاب .. وقد قيل ان جيمس دين كان يحبها قبل وفاته .. وقد شوهدت معه فى كثير من الحفلات ..

فداء الوطن

قريبا جدا ستمثل للمرة الاولى مسرحية فداء الوطن ، تقوم بها فرقة شعبة الطلبة الدستورية وهذه المسرحية تشمل مراحل الكفاح التونسى الاخيرة التى ادت الى مرحلة الاستقلال

تدعيم استديو مصر

تجرى الاتصالات والاجتماعات بين المسؤولين تهدف الى تدعيم استوديو مصر فى ظروف الحاضرة وبحث شؤونه من كافة نواحيه . وخاصة ما يتصل بالمناصب الرئيسية لتحقيق عوامل النجاح فيه .

فنجان قهوة مع الفنان القرجى

فى احدى المقاهى الهادئة التقيت بالفنان التونسى الخزاف عبد العزيز القرجى . وكان سابحا فى بحر هدوئه الوادع كانه يبحث عن شىء فى خوالج نفسه يهبه طريقة تمكنه من التجديد فى صناعتنا الفنية الوطنية . وما ان رآنى اقف عند موطىء قدميه حتى رفع راسه الحالم الا وقد اعترته استفاقة بسيطة ما لبثت ان طغت حين بادرنى بقوله : لا تؤاخذنى فلقد اجهدت نفسى لما قضيت الاشهر الاخيرة حين كنت بمدينة نابل الجميلة فى مهمة لتجديد صناعتنا الفنية بها وحين جلست معه وجدت نفسى تحت ضغط الواجب الملح كى اساله لاستخلص منه معلومات تعطينى والقارىء فكرة عن حياة هذا الرجل المكافح

ووجدتنى اقول له فى شبه تحقيق

ـ كم عمرك ؟

ـ ان شئت ٢٨ سنة .

ـ هل انت متزوج ؟

ـ نعم . بامراة تبادلنى الحب والوفاء

ـ هل لديكما اطفال ؟

ـ كلا .. ولكن قريبا جدا سنصبح ان شاء الله ابوين .

ـ كيف تعيش ؟

ـ اى نوع من العيش تقصد ؟

ـ اقصد الحياة الفنية التى تحياها

ـ حياتى الفنية واضحة وغامضة فى نفس الوقت . كحياة كل فنان يحب فنه ويخلص اليه

ـ متى تجسمت فيك رغبة النقش الزيتى ؟

ـ لقد كانت هذه الرغبة قبل ان تكون . نزعة صامتة فتطورت مع سنى حتى اصبحت رغبة ومهنة .

ـ ومتى ابرزت اول لوحة الى الوجود ؟

ـ لقد ابرزت لوحتين انجزتهما وانا فى سن الثالثة عشر . وقد بعتهما بعشرين فرنك . ولكنى كنت مغتبطا فعزمت على مواصلة (حركتى الفنية)

ـ وماذا صنعت بعد ذلك ؟

ـ نصحنى احد الفنانين بعد ذلك بالدخول الى مدرسة الفنون الجميلة . فقضيت بها بعض الوقت وتعلمت فيها تاريخ الفن والفنانين وغير ذلك من الدروس

ـ ثم بعد ذلك ؟

ـ ذهبت الى باريس وكان عمرى حينئذ عشرين عاما فاتيح لى ان اعيش فى مرابع الفن العظيم واتصلت (ببرنشار) و(گوتو) ـ و(لافرنج) و(شارلو) وغيرهم .. وغيرهم ... وكانت تلك فرصة العمر اخذت فيها ما استطعت من زاد فنى .

ـ كم سنة اقمت فى باريس ؟

ـ لقد زرت باريس عدة مرات وكانت اقامتى فيها تطول وتقصر حسب الظروف

ـ متى اسست معملك الجديد؟

ـ اسسته عام ١٩٥٤ ومكانه بنهج سيدى (فضاء الحوايج)

ـ وما هو قائم فى معملك الان؟

ـ الخزافة . ثم الخزافة . ودوام السعى . والصعوبات القائمة . وراحة الضمير وحرارة الشوق . وتكوين شخصيتى الخزفية و... قال ذلك وهو يضحك

ـ واين تقيم الان ؟

ـ اقيم بنابل لانى مدير الصناعة الخزفية بها . والغاية من ذلك هى تجديد الصناعات الوطنية التقليدية . وقد وجدت صعوبات ما تعترض مهمتى . واعتقد انها الصعوبات التى تعترض كل مجدد ولكنها تزول امام سرورى بالحيوية الدافقة التى يظهرها اهل نابل فى كل مناسبة . وتقبلهم الطيب لفكرة التجديد .

ـ هل عندك شىء تريد ان تقوله لى ؟

ـ اريد ان اشكر السيد وزير المعارف لتشجيعه للفن . وكذلك السيد وزير الاقتصاد القومى الذى مكننى من ادارة الشؤون الفنية بنابل وخصوصا صناعة الزربية والحصير ونقش الحجر والفخار . واشكر مدير الفنون التونسية على اعانته لى لتحقيق مشروعى الاصلاحى ..

الامين

الفنان عبد العزيز القرجى فى معمله بين بعض تلميذاته ويرى وهو يشرح لاحداهن الديس اتعمل .

الياذة هوميروس فى فيلم روسى يونانى

عقدت شركة افلام (انزير فوس) اليونانية اتفاقا مع استديو (موسفيلم) السوفييتى للاشتراك فى اخراج فيلم ملون لالياذة هوميروس

وسيشترك فى تمثيل الفيلم ممثلون يونانيون وروس تحت اشراف المنتج اليونانى (زيرفوس) والمنتج الروسى (اوخلوبيكوف)

عبد الوهاب

يقلد عبد الحفيظ حافظ الذين سمعوا اغنية عبدالوهاب الجديدة (قولى عمل لك ايه قلبى) يقولون ان عبد الوهاب يحرص فيها على ان يقلد عبد الحليم حافظ فى طريقة ادائه

وعلق محمد الموجى على ذلك فقال : ان عبد الوهاب ناصح .. انه يقلد عبد الحليم ليثبت للمستمعين انه (مافيش حد احسن من حد)

اما عبد الحليم فيقول : غير صحيح ان يكون هذا هو هدف عبد الوهاب .. انا لا اصدق ان يكون عبد الوهاب (عبيطا) الى هذه الدرجة

وقد باعت شركة (كايروفون) ٨٠٠ اسطوانة فى اسبوع واحد

ممثلات لامعات فى السينما الايطالية

ايلزا مارتينللى

مونداز ـ ولدت فى روما عام ١٩٣٥ ابنة احد موظفى الحكومة لها ست اخوات واخ واحد . كانت محملة باحد البارات فعارضة للازياء وللصور . فاسترعت انتباه (كيرك دوقلاس) لذى جذبها الى عالم السينيما . حصلت من مهرجان برلين سنة ١٩٥٧ على جائزة التفوق فى التمثيل والاداء النسائى المشاهد فى فيلم (دوناتيللا)

طاف بالموج فغنى وتغنى الشاطئان

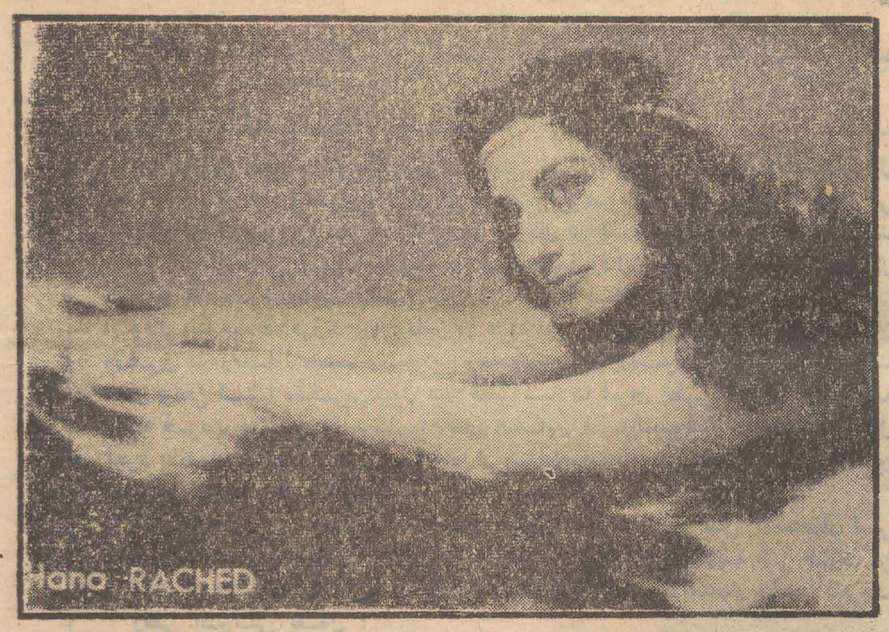

سجلت المطربة هناء راشد هذه الايام عدة اغانى جديدة منها اغنيتان من تلحين الفنان عطية شرارة ، الاولى مطلعها ، (وطنى حبو واجب على) والثانية (حا اقضى العمر فى ذكرى) وهى من تاليف احد ضباط الجيش المصرى لم نتعرف على اسمه .

وهناء تعتبر من الفنانات التونسيات اللاتى يتقن اللهجة المصرية اتقانا تاما بحيث تجعلك عند ما تتحدث معها بهذه اللهجة لا تشعر ، ان محدثتك تونسية تقطن فى (باب الخضراء)

وهناء مسرورة هذه الايام لنجاح برامجها فى فرقة الفنان على الرياحى التى اقامت سهرات رمضان فى قاعة السندباد ، وقد كانت النجم المتالق طيلة تلك السهرات وكانت تغنى بمشاعرها ومهجتها اكثر من ذى قبل حتى ان الجمهور احس بذلك التفانى فبادلها مهجة بمهجة وشعورا بشعور

ومما زاد فى سعادة هناء هذه الايام ايضا عودة زوجها الموظف الكبير بطرابلس الغرب الى تونس فى اجازة بعد ان قضى مدة طويلة فى الانهماك فى عمله بالبلد الشقيق .

وقد كانت الايام والشهور التى قضتها هناء بالقاهرة حينما زارتها ذات عامل مهم فى نفسية هناء وهى لا تزال تحن لتجديد هذه الزيارة التى تقول عنها انها افادتها كثيرا رغم انها لم تكن ذاهبة الى مصر آنذاك باسم الفن وانما فى رحلة عائلية صحبة المحترم .

وعلى كل حال فهناء سعيدة جدا هذه الايام . وهى تؤدى اغانيها باخلاص لم يعهد فيها من قبل الا قليلا ، فاستمعوا الى اغانيها الجديدة سوف تتجاوبون معها .

خطوة فى تبادل الفرقة الفنية

بين تونس ومصر

قال مندوبنا (ع . ى)

لاول مرة فى تاريخ تونس المعاصر تسافر فرقة فنية تونسية كاملة الى مصر لاقامة حفلات طرب وطنية وشعبية بدعوة خاصة من الاوساط الفنية فى مصر ومن بعض الفنانين المصريين

وكان اول اختيار لتمثيل تونس فنيا هو ما وقع على فرقة المنار بقيادة الشاب رضا القلعى والمدير الفنى لها ، وذلك لما وجد فى هذه الفرقة من عناصر مختلفة لها استعداد كامل لتادية الادوار المرغوب فيها على احسن وجه ، وللمس لدى برامجها الرمضانية الاخيرة من تنوع غير مبتذل فى تجسيم الفن الشعبى التونسى السليم

البرامج

وستقوم الفرقة بالسفر فى اليوم الخامس عشر من شهر ماى الجارى . وفى جعبتها كثير من المتنوعات التى ستعرف عن فننا الاصيل ، وقد علمنا ان برامج الفرقة ستكون على النحو التالى :

اقامة اثنى عشر حفلة فى مدينة القاهرة منها ست حفلات على مسرح حديقة الازبكية الشهير اقامة ثلاث حفلات او اربع فى مدينة لاسكندرية على المسرح القومى بالشاهبى سيكون دخل حفلة منها لفائدة الجمعية الخيرية بالمدينة .

اقامة ثلاث حفلات فى مدينة بورسعيد لفائدة سيكون دخل حفلتين منها لفائدة اهالى بورسعيد الابطال .

اقامة حفلة واحدة فى مصيف مرسى مطروح الجميل .

اقامة حفلتين فى مدينة المنصورة

وسيترك باقى الحفلات بدون تعاقد حتى تصل الفرقة الى مصر ، كما ستكون المدة التى تقضيها الفرقة شهرا على اقل تقدير

افراد الفرقة

وسوف تتكون الفرقة من كل من الفنان الشاب رضا القلعى ، والمطربة علية والمطرب الهادى المقرانى والمطرب الهادى القلال والراقصتين البدويتين زينة وعزيزة ، واربع راقصات خصر وقع تدريبهن على الرقص وبعض العازفين المدربين وقد اختيروا اختيارا

نصيحة

وقد علمت ان انتاج الفرقة فى مصر سيكون تونسيا محضا وهذا شىء يبهج النفس حقا ، وحبذا لو قدمت الفرقة للجمهور فى مصر انواعا من التواشيح الاندلسية التى يجيدها فنانونا عن ظهر قلب ، خصوصا وان هذا النوع من الفن القديم لا زال يسطع بقيمته الفنية المثالية فى آفاق الزمان ، وانى كتونسى لجد مسرور على اختيار الثنائى الراقص ـ زينة ـ وعزيزة ـ فقد اتيحت لى فرصة شاهدت فيها هاتين الفنانتين وهما ترقصان رقصات البدو الصحيحة ، دون اى تكلف او ابتذال او خروج عن العرف ، ولكنى انصح الفرقة كلها بان لا تحاول او تعمل على تقليد الغناء الشرقى حتى لا تعرض سمعتنا الى هبوب العواصف

تاكيد

واستطيع ان اؤكد آخر الامر ان افراد الفرقة قد سروا كثيرا لما لاقوه من استعداد سابق وتشجيع ممن يهمهم الامر من الرسميين التونسيين والمصريين خصوصا رجال الحكومة الشعبية ، وسعادة سفير مصر بتونس وجميع رجال السفارة المصريين ، وكذلك الاوساط الفنية فى مصر والافراد الذين ساعدوا بشتى الوسائل على فتح هذا الباب الذى سيكون من شانه تدعيم الاواصر الاخوية .

كما اؤكد ان النية فى مصر قد اتجهت الى تعويض الفرق الفرنسية التى كانت تاتى الى مصر فى المواسم بفرق تونسية حتى تعم الفائدة ويكثر الاتصال

ومن المنتظر ان تقوم فرقة المنار بعد زيارة مصر بزيارة اخرى قصيرة الى كل من البلدين الشقيقين سوريا ولبنان .. فالى الامام

على الرياحى فى السينما

ينوى الفنان على الرياحى واحد المؤلفين التونسيين انتاج فيلم تونسى ، وقد بلغنا انهما بصدد تحضير موضوع تونسى صميم يشرف سمعة تونس فى الداخل والخارج .

نادى خاص بالمعجبين بام كلثوم

يزور الاسكندرية هذه الايام المواطن اللبنانى جميل حصيانى وقد قابل ام كلثوم وعرض عليها مشروعا لانشاء (ناد للمعجبين بام كلثوم) يكون بمثابة معهد لهواة فن كوكب الشرق

نجاح فرقة التميمى

كان من الفرق التى نجحت فى اقامة سهرات رمضان فرقة الفنان يوسف التميمى بمشاركة المطربة سعيدة خالد والسيدة صليحة والفكاهى صالح الحميسى وقد لاحظنا ان الجوقة الموسيقية كانت قوية نشطة الى حد كبير .

وفرقة الرياحى

وقد نجحت ايضا فرقة الفنان على الرياحى فى السندباد فى موسم رمضان حتى ان القاعة لم يكن فيها موضع لقدم . وكان لبرامجها المتنوعة اثر كبير فى تغذية جمهور الفن .

اشاعات الفن

فريد شوقى يحرق ٥٠٠ جنيه

توقف العمل فى فيلم (بور سعيد) الذى ينتجه فريد شوقى لمدة شهر وذلك لكى يقوم مهندس الديكورات ببناء احد شوارع بور سعيد الذى حدثت فيه حرائق كثيرة اثناء الهجوم على مصر وتبلغ تكاليف هذا الشارع بمبانيه حوالى خمسة آلاف جنيه وبانتهاء تصوير مناظر الحريق ينتهى تصوير الفيلم ويصبح معدا للعرض . والفيلم اخراج عزالدين ذو الفقار وبطوله فريد شوقى .

هل تتزوج كيم نوفاك

عادت الشائعات تروج عن قرب زواج النجمة كيم نوفاك والمرشح السعيد هو اكثر من ممثل واحد واكثر من شخص واحد . فالبعض يقول انها ستتزوج من ماك كريم خطيبها قبل شهرتها كنجمة ساطعة . والبعض يرشح فرانك سيناترا للزواج منها . وما زال الامر مبهما . والمعروف عن كيم ان لها علاقات كثيرة واصدقاء كثيرون .

ام كلثوم ستغنى فى المغرب

زار مدير الاذاعة المغربية الوطنية السيدة ام كلثوم فى منزلها بالقاهرة . وعرض عليها السفر الى الرباط لاقامة ٤ حفلات غنائية لحساب اذاعة المغرب ، وقد وافقت ام كلثوم على السفر مقابل خمسة وعشرين مليون فرنك للحفلات الاربع وشروط اخرى ، وقد ارسلت شروط ام كلثوم الى دار الاذاعة المغربية لتحرير العقد وارساله الى مطربة الشرق قبل السفر .

ليز فى شهر العسل

ما زالت النجمة الفاتنة اليزابيث تايلر تقضى شهر العسل مع زوجها الجديد المنتج مايك تود .

وتنتظر (ليز) وهذا هو اسم التدليل الذى تعرف به فى هوليود عدة عقود سينيمائية .. والمعروف عن النجمة الساحرة انها لم تظهر فى الافلام السينيمائية مؤخرا .

ماجدة تنتج فيلمين هذا الموسم

ستنتج ماجدة فيلمين هذا الموسم اسم احدهما (حتى النهاية) والاخر (المراهقة) ويخرج الاول احمد ضياء الدين وسيخرج الثانى قالة عطية وستشترك ماجدة فى تمثيل الفيلمين .

فيلم الاطرش الجديد

حجز فريد الاطرش غالبية دور العرض فى القاهرة والارياف لغرض عرض فيلمه الجديد (انا وكان ليبى) خلال اسبوع العيد .

كيف يعيش الملوك ورؤساء الجمهوريات

نفقات الرئيس ايزنهاور الخاصة

كم يساوى رئيس الجمهورية ؟وما هو مقدار ما تنفقه الامة عليه؟وكم تتحمل ميزانية اميركا ازاءنفقات ايزنهاور ؟ هذا الموضوع تحدثت عنه صحيفة (عراق تايمس) قبل ايام

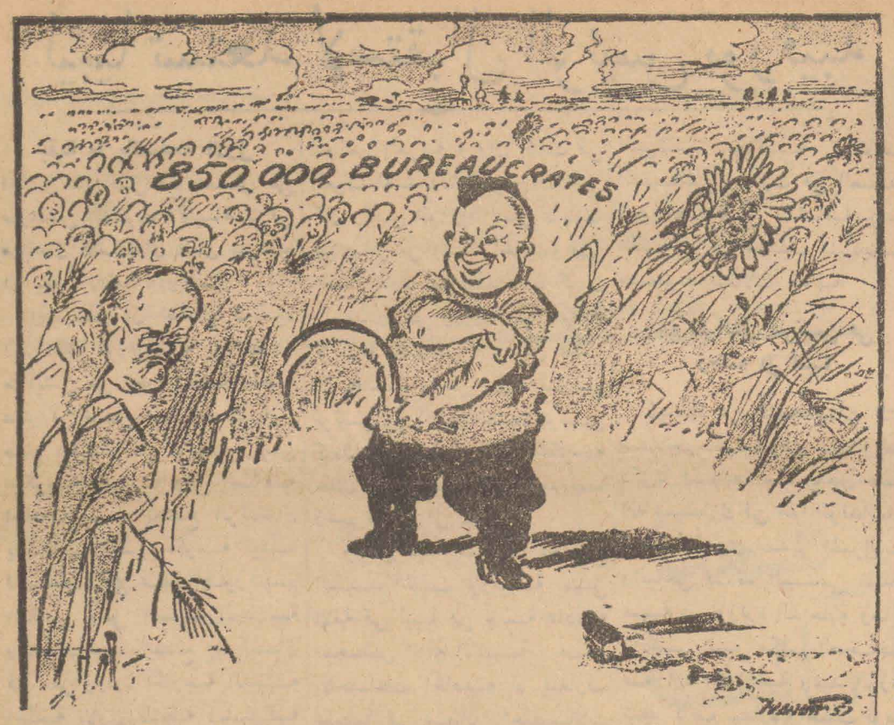

٨٥٠ الفا من (البيروقراطيين) وقد وقع حتى الان حل اثنين وعشرين وزارة ، فهل ينجو مالنكوف ؟

(عن بارى بريس لانترانسيجان)

يقول المعارضون للملكية فى بريطانيا ان نفقات الاحتفاظ بالعائلة المالكة عالية جدا وان رئيس الجمهورية تعد نفقاته اقل بكثير

قدر المستر والتر تروهان رئيس مكتب صحيفة (شكاغو تريبون) فى مقال له فى صحيفته تلك ان ما تتحمله الامة الاميركية من حوالى نفقات للرئيس ايزنهاور يبلغ حوالى مليونى باون فى السنة الواحدة

ويقول المستر تروهان فى مقاله ذاك (ليس فى العالم شخص واحد يستطيع ان يعيش عيشة حسنة كتلك التى يعيشها دوايت ايزنهاور فقد يكون فى العالم اغنياء قلائل تسمح لهم ايراداتهم بان يعيشوا مثلما يعيش رئيس جمهوريتنا ولكنهم لا يتناولون العلاوات التى يتقاضاها . فنحن نتحمل خمس ملايين دولار فى السنة فى سبيل الرئيس فهو يتناول من الرواتب والعلاوات والمخصصات ما يعادل مليونين ونصف دولار فى السنة وهو يسيطر على مصالح مالية وتسهيلات لا يستطيع ان يدركها اى انسان آخر ولذلك لا ندهش عندما نجد الكثيرين من الرجال يحلمون ببلوغ منصب الرئاسة ويستعدون لخوض المعركة من اجل هذه الرئاسة كلما استطاعوا الى ذلك سبيلا .

ذلك لان الخمسة ملايين دولار التى يتقاضاها رئيس الجمهورية اليوم اكثر من النفقات التى كانت تدار بها حكومة الولايات المتحدة الامريكية فى عهد جون ادمز ثانى رئيس للجمهورية .

لقد كان للرئيس جون ادمز وزير واحد اما الان فان البيت الابيض يضم من الموظفين المسؤلين عن تنفيذ سياسة الحكومة ما يبلغ عددهم مائتى وسبعين موظفا يتناولون رواتب ومخصصات تبلغ

اكثر من مليونى دولار فى السنة بالاضافة الى اثنين وسبعين شخصا يقومون بشؤون البيت الابيض عدا عن الحرس والشرطة السريين الذين يكلف عملهم البيت الابيض زهاء مليون دولار فى السنة .

ويقول المستر تروهان ان المخصصات التى يتلقاها رئيس الجمهورية الامريكية تفوق الراتب المخصص له كثيرا فراتبه لا يزيد عن مائة الف دولار فى السنة يدفع اليه على شكل صكوك شهرية وهو يتلقى ٦٦٨٨ دولارا بدل ايجار الدار بعد طرح الضريبة منه ويحصل على خمسين الف دولار فى السنة كنفقات غلاء واربعين الف دولار مخصصات للسفر .

وبالاضافة الى ذلك هناك العديد من السيارات والطائرات والقطر الموضوعة تحت تصرف الرئيس للسفر والتجوال .

والرواتب التى يتقاضاها طيارو طائراته الخاصة تكلف الامة اكثر من ثلاثمائة وخمسين الف دولار فى حين ينفق على صيانة تلك الطائرات اكثر من اربعين الف دولار . ويدفع مبلغ خمسين الف دولار لملاحى يخته ومصلحى سيارته فى حين كلف صنع الطائرة الخاصة وحدها ثلاثة ملايين دولار .

وعند ما يسافر الرئيس بالقطار تخصص له عربة خاصة تدعى « فروفاند ماجلان » كلف بناؤها مائتى الف دولار بالاضافة الى عربة اخرى انفق على صنعها مائتان وخمسون الف دولار معدة لنقل ادوات الاتصال كالتليفون واللاسلكى وغيرها

ويسكن رئيس الجمهورية فى ثمانية عشرة فدانا وتقدر قيمته ثمانية عشرة فانا وتقدر قيمته بخمسة وعشرين مليون دولار وهو يكلف اربعمائة الف دولار لصيانته كل عام

ومع ذلك فلا يوجد شىء يستطيع الرئيس ان يتناوله مجانا فهو يدفع نفقات اعاشة عائلته وخدمه وضيوفه عدا الضيوف الرسميين وهو يدفع من الضرائب اكثر من اى شخص .

طرائف الأنباء

فى عام ١٩٨٠
ستكون فى الولايات المتحدة مدن يبلغ طول الواحدة منها ٦٠ كلم

تقول جريدة «نيوز ريبور» الامريكية ان المدن الصغيرة فى الولايات المتحدة هى فى طريق الزوال وان العواصم الكبيرة اخذت تتسع شيئا فشيئا حتى ان ضواحيها اصبحت تلتصق بها

ففى كليفورنيا مثلا فان مدينة لوس انجليس اصبحت ترتبط بمدينة سانتياغو شرقا وسان فرانسيسكو شمالا وفى التكساس فان اتساع المدن بلغ الدرجة القصوى ومن الان حتى سنة ١٩٨٠ فان المدن الامريكية سيصبح طول الواحدة منها ٦٠ كيلومترا

روسيا تريد ان تجعل من شيوخها شبانا

اعلنت وزارة الصحة الروسية اخيرا انها قررت تطبيق طريقة التشبيب التى وضعها الاطباء الرومانيون . وهذه الطريقة بدا العمل به فى موسكو فاجريت لشيخ سنه ٨٢ عاما اصبح بعد مدة يشعر وكانه فى الثلاثين من عمره .

وطريقة التشبيب المذكورة تتلخص فى حقن الشيخ الذى يريد ان يصبح شابا بمادة النوفوكايين مدة ثلاثة اشهر

الولايات المتحدة تعد صواريخ

مضادة للصواريخ الذرية

واشنطن ـ (عن الاسوسيتد بريس) اعلنت وزارة الدفاع الامريكية يوم امس انه من الممكن صنع صواريخ لوقاية الولايات المتحدة من خطر الصواريخ الذرية التى لها مقدرة قطع المسافة بين قارة واخرى .

وقد نشرت اللجنة الفرعية المالية التابعة لمجلس النواب نص البيانين اللذين القاهما الم. روبرتسون السكرتير المساعد للدفاع والجنرال قافان رئيس مكتب البحوث العلمية التابع للجيش .

ويستفاد من تصريح السكرتير المساعد ان المشاكل الفنية لصنع هذه الصواريخ المضادة امر يمكن تذليله بسهولة .

واما الجنرال قافان فانه اكد فى تصريحه امام اللجنة المالية ان مكتب البحوث مقتنع تمام الاقتناع بامكانية صنع نوع من الصواريخ القادرة على اقتناص الصواريخ المعادية واسقاطها قبل الوصول الى اهدافها .

كميونات اونيك
تعطيك سنة كاملة ضمان بدون تحديد الكيلوميترات
من انتاج
(سيمكا)

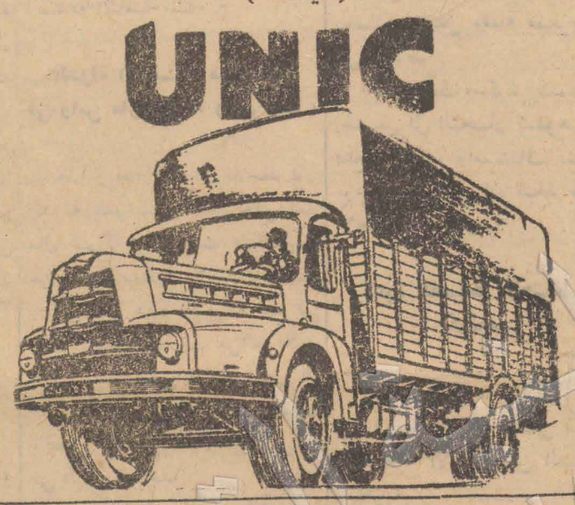

ينتحر ويفرض على غيره الانتحار

شارل روا ـ شعر نوربار دلتور بالسئامة من الحياة فقرر التخلص منها ومن مشاكلها، وقد عمد الى ايصاد جميع نوافذ غرفته كما احكم اغلاق بابها ثم فتح مصباح الغاز واستسلم لنومته الاخيرة .

ولكنه لم يدر بخلده وهو يفارق الحياة ان الغاز سيتسلل من ارض الغرفة الى الشقة السفلى ويقضى على سكانها الثلاثة بالاختناق

وهذا ما حصل فعلا عند ما عثرت السلطة على ثلاث جثث بالطابق السفلى زيادة على جثة المنتحر فى غرفته .

حانوت للكراء

القنطرة عدد ٢١ ـ المار وو ندم

يعلن الصادق القروى ان بتة تسويغ الحانوت الكائنة بنهج القنطرة عدد ٢١ تقع بمكتبه بنهج باب السويقة عدد ١٨٩ يوم السبت ١٨ الجارى على الثالثة بعد الزوال ، وتؤخذ الارشادات من مكتب المعلن .

تصفية جمعية الاوقاف

اعلان كراء علو شاغر

١٢٠٠٠ علو شاغر ببطحاء الجامع ببلد المجاز

ستقع بمحل وكالة الاوقاف بالمجاز على الساعة العاشرة من صباح يوم الاثنين فى ٣٠ مارس الجارى بتة كراء العلو اعلاه لبقية العام الجارى والعامين بعده والمبلغ الافتتاحى له فى السنة ما رقم يمناه

ولمزيد الاسترشاد تراجع وكالة المجاز او القسم العقارى عدد ٢٧ بتصفية الاوقاف بالحاضرة

اعلان تسويغ

يعلن للعموم احمد النورى المقدم على وقف تركية بنت محمد القروى ان بتة تسويغ جميع الثلاثة بيوت من الدار الكائنة بنهج المسوسى عدد ٩ بتونس تكون صباح يوم الثلاثاء بمكتب العدل الشيخ المختار بن قبران بنهج جامع الزيتونة عدد ٢٢ بتونس على الساعة العاشرة ومن اراد تقليب ما ذكر فان ذلك يكون مساء يوم الاحد من الساعة الثالثة الى الساعة الخامسة وذلك لمدة ثلاثة اعوام بدايتها يوم التسويغ وان جميع المصاريف منها الاشهار على المتسوغ وان كراء العام الاول يكون مسبقا

اعلان بتة ببع عدد ٢٤٤

سبعة اثمان من سانية باشغانس بها بناء على ملك ايتام الحاج سعيد ابن الحاج صالح المرشاوى باحواز المنستير معدة للبيع لاخر راغب وستقع البتة بالمحكمة يوم الخميس فى ٢٣ مارس الجارى وجميع المصاريف على المشترى مع الزيادة الاحتياطية وقدرها عشرة فى المائة احتياطا يسترشد فى ذلك كتابة المحكمة وحرر عن اذن السيد حاكم الناحية بالمنستير فى ٤ مارس سنة ١٩٥٧

اعلان عزل وكيل مفوض

وبعد فان المسمى الحاج ضيف الله واخيه بو جمعة ابناء المرحوم الحاج احمد بن محمد بن عبد الله العرفاوى يعلنان للعموم فسخ التوكيل المفوض الذى اسنداه الى اخيهما بلقاسم بن المرحوم الحاج احمد بن عبد الله العرفاوى على يد الشاهدين التيجانى بن العبيد العرفاوى وجليسه فى ١٣ صفر الخير من عام ١٣٧٦ هـ الموافق ١٧ سبتمبر ١٩٥٦ م .

ولذا فانهم يعلنان على رؤوس الملا فسخ هذا التوكيل المفوض فى حقهما على يد الشاهدين محمد الصالح بن الحاج عيسى العرقوبى وجليسه يوم الثلاثاء فى ٧ شوال الموافق ٧ مارس ١٩٥٧

اذا فمن يوم فسخ هذا التوكيل بطل العمل به ومن تعامل معه فقد تعاطى معاملة الى التلف ومن انذر فقد اعذر .

فى ليلة واحدة
اكسو
يزيل عنك القبض
اذا كنت تتألم من قبض شديد اذهب الى الطبيب عاجلا . لكن اذا كان فقط مضرانك بطيئا فان اكسو قادر على اعانته للقيام بعمله اليومى .
الليلة فى وقت النوم تناول قرصا او قرصين اكسو حتى يستطيع ان يؤثر على مضرانك اثناء نومك ومنذ صباح الغد . عند صباح الديك تجد نفسك طليقا . القبض قد زال فتستعيد حينئذ شاهيتك وتمهل عليك الملل وترجع اليك بشاشتك . اطلب من الصيدلية علبة اكسو تمنراء وتمراء وعلى جوانبها ديك .
LAXO
LAXO

جامعة بنزرت

تجدد هيئة الشعب التابعة لها (بقة ما نشر بعدد الامس)

شعبة رفراف

الرئيس الطاهر بن احمد ديلوا ـ كاهيته الطاهر بن محمد الوسلاتى ـ الكاتب العام الهادى ابن عثمان ـ كاهيته الحاج المكى الوسلاتى ـ امين المال على ابن الحاج عثمان ـ كاهيته العروسى ابن محمد الكواش ـ الدعاية الحاج الهادى حمدون ـ النهوض الاجتماعى الحاج الصادق بن سليمان ـ الشبيبة على بن المكى زروق ـ عضو الصادق بن حمدة الشيخ

بنى عوف

الرئيس على بن حميدة ـ كاهيته حمودة بن اسماعيل ـ الكاتب العام البشير بن مخلوف كاهيته حسن بن محمد الجلاصى امين المال ابراهيم الجلاصى ـ كاهيته محمد بن على الخطاب ـ المكلف بالدعاية حمدة بن مسعود المكلف بالنهوض الاجتماعى عمر ابن على دعدى ـ المكلف بالشبيبة الشاذلى دغمان ـ عضو محمود بن حسن ابن دعدى .

شعبة مغراوة

الرئيس محمد بن صالح مختار الدريدى ـ كاهيته حسن بن محمد ابن اجويد ـ الكاتب العام صالح ابن ابراهيم الدريدى ـ كاهيته المختار بن على مختار الدريدى ـ امين المال جلول بن محمد الدريدى المكلف بالنهوض الاجتماعى الطاهر ابن صالح مختار الدريدى ـ المكلف بالدعاية عبد الله بن حسن ابن عمر الغانمى ـ المكلف بالشبيبة الهادى بن احمد الفوغالى ـ عضو الطاهر بن محمد الذوادى

شعبة سيدى على الشباب

الرئيس البشير محيمد ـ الكاتب العام احمد بن محمد محجوب ـ كاهيته ابن عيسى بن احمد قاسم امين المال عمر بن على العفورى ـ المكلف بالدعاية عبد الجليل بن قدور حمده ـ المكلف بالشبيبة محمد محيمد ـ المكلف بالنهوض الاجتماعى على مصطفى ـ عضو على ابن الطاهر

شعبة الناظور

الرئيس حميد بن محمد ابن الحاج فرحات ـ كاهيته عبد الرحمان ابن حميدة بن دعدى ـ الكاتب العام حمادى بن حسن ابن الحاج كاهيته حميد بن البشير بن دعدى امين المال محمد بن خميس الهقارى ـ كاهيته ادريس بن صالح المثلوثى ـ المكلف بالدعاية حسن بن محمد الطريفى ـ المكلف بالشبيبة ابراهيم بن الهادى الهيشرى ـ المكلف بالنهوض الاجتماعى الطيب بن الصادق البجاوى ـ عضو الجيلانى بن على ابن بركة .

شعبة التنمارة

الرئيس جلول البحرى ـ كاهيته عمر بوعفورة ـ الكاتب العام عبد الرحمان البحرى ـ كاهيته عثمان النجاع امين المال حمودة البحرى ـ كاهيته المكى البحرى ـ المكلف بالدعاية محرز البحرى ـ المكلف بالشبيبة محمد البحرى ـ المكلف بالنهوض الاجتماعى الصادق بن عمارة ـ عضو محمد عوينة .

شعبة المرازيق

الرئيس محمد بن الطيب ـ كاهيته منصور بن عمر الكلاعى ـ الكاتب العام عمر بن منصور ـ كاهيته يوسف بن نصر الله ـ امين المال البشير بن الطاهر ـ كاهيته محمد العيارى ـ المكلف بالدعاية المكى بن احمد بن رجب المكلف بالشبيبة عبد العزيز بن الحوشى ـ المكلف بالنهوض الاجتماعى الزين الهمامى ـ عضو خليفة بن خلف الله .

شعبة راس الجبل

الرئيس محمد الكواش ـ كاهيته عبد الجبار ادريس ـ الكاتب العام عبد الرزاق المختار كاهيته رضوان كفاله ـ امين المال الحاج البشير الساحلى ـ كاهيته عبد السلام العلم ـ النهوض الاجتماعى محمود ندن ـ الدعاية عبد السلام الغول ـ الشبيبة خميس الزعيم ـ عضو حسين الوسلاتى .

شعبة بنى عمر

الرئيس الهادى الهمامى ـ كاهيته منصور بن محمد عمار ـ الكاتب العام على بن ابراهيم المحواشى ـ كاهيته محمود بن احمد ابن قصيدة ـ امين المال على الرياحى كاهيته على بن التومى السعيدانى المكلف بالدعاية عمر بن محمد بن لتومى ـ المكلف بالشبيبة حمدة المحواشى ـ المكلف بالنهوض الاجتماعى حسون بن العيفة ـ عضو احمد بن عبد الله بالنيب .

شعبة مساح

الرئيس محمد الصالح ابن الحاج ابشير الساحلى ـ كاهيته عبد السلام العلم ـ النهوض الاجتماعى محمود ندن ـ الدعاية عبد السلام الغول ـ الشبيبة خميس الزعيم ـ عضو حسين الوسلاتى .

شعبة بنى عمر

الرئيس الهادى الهمامى ـ كاهيته منصور بن محمد عمار ـ الكاتب العام على بن ابراهيم المحواشى ـ كاهيته محمود بن احمد ابن قصيدة ـ امين المال على الرياحى كاهيته على بن التومى السعيدانى المكلف بالدعاية عمر بن محمد بن لتومى ـ المكلف بالشبيبة حمدة المحواشى ـ المكلف بالنهوض الاجتماعى حسون بن العيفة ـ عضو احمد بن عبد الله بالنيب .

شعبة مساح

الرئيس محمد الصالح ابن الحاج البشير الساحلى ـ كاهيته عبد السلام العلم ـ امين المال الحاج البشير الساحلى ـ كاهيته عبد السلام العلم ـ النهوض الاجتماعى محمود ندن ـ الدعاية عبد السلام الغول ـ الشبيبة خميس الزعيم ـ عضو حسين الوسلاتى .

شعبة المراتلين

الرئيس ابن عيسى بن عبد القادر بن حسن ـ كاهيته عبد الله بن على حمده ـ الكاتب العام على بن محمود الرنقى ـ كاهيته محمد بن حسين عميرة ـ امين المال عبد العزيز بن حمودة بن رمضان ـ كاهيته الطاهر بن حسين ابراهم ـ المكلف بالدعاية الحبيب ابن محمد العداد ـ المكلف بالشبيبة التهامى بن حميدة الرزقى ـ المكلف بالنهوض الاجتماعى عبد الجليل بن احمد عزوز ـ عضو الحاج الشاذلى بن نصر .

شعبة قصر شهاب

الرئيس المختار بن احمد الهقارى ـ كاهيته الحسين بن ابراهيم الجلاصى ـ الكاتب العام بو جمعة بن حمدة العلوش ـ كاهيته على بن سامى بن محمد الهقارى ـ امين المال البشير بن محمد الهقارى ـ كاهيته البشير ابن حسن التواتى ـ المكلف بالدعاية يوسف بن صالح المرنيص المكلف بالشبيبة الهادى بن صالح ابن خميس الهقارى ـ المكلف بالنهوض الاجتماعى البشير بن حمودة بن فطيمة ـ عضو عمر بن محمد الصغير المرنيصى .

جامعة جربة

شكر عام

جربة ـ لمراسلنا ـ

تتوجه جامعة جربة الدستورية باحر تشكراتها الى جميع الاخوان المسؤولين فى اللجان التحضيرية لاقتبال المجاهد الاكبر بالجزيرة يومى ٣ و ٤ مارس ١٩٥٧ وكذلك جميع الاخوان الذين ساعدوها بوسائلهم المادية والادبية .

جامعة صفاقس

لمراسلنا ـ

يذكر معتمد الدعاية بجامعة صفاقس الدستورية كافة الدعاة بالشعب الدستورية التابعة لها ان موعد الاجتماع النصف الشهرى هو يوم ١٢ مارس ١٩٥٧ على الساعة العاشرة صباحا بنادى شعبة القسم المغربى نهج حنون عدد ١٦

جامعة نفزاوة

تجديد وتوحيد شعبتين تابعتين لجامعة نفزاوة

لمراسلنا ـ

تجددت هيئة شعبتين توحدتا وتتبعان جامعة نفزاوة . وقد اشرف مندوبون عن الجامعة المذكورة على هذا التجديد والتوحيد الذى تم فى مؤتمر عام القيت فيه كلمات وعولجت مشاكل الساعة وصودق فيه على التقارير كالمعتاد وكانت اللوائح التى اتخذها المؤتمرون تعبر عن امانى المواطنين فى فتح مدارس لجهاتهم حتى لا يعشش الجهل ويفرخ فى رؤوس الاطفال ذخيرة المستقبل وعماد الوطن . كما تطالب بحفر الابار الارتوازية لرى الارض واصلاحها وباحداث مصحات طبية بالجهة . ثم بعد فرع هاتفى لبعد الجهة عن مركز الحكومة ثم اصلاح الطريق الرابط بين قبلى وبينها، وقد عبرت اللوائح عن تعلق القوم بمبدا حزبهم العتيد وبديوانه وقادته وزعيمه . كما اشادت بالسياسة الحرة التى ما فتئت الحكومة تسير على منوالها .

وهذه نتيجة ما اسفرت عنه انتخابات المؤتمرين بعد ان وقع توحيد شعبتى ـ البرغوثية ـ وشلبى ـ واطلق عليها اسم شعبة شارع الوسط

هيئة شعبة شارع الوسط

الرئيس عبد المجيد البرغوثى، كاتب عام محمد بن مبروك الاسود مساعده الهادى بن فرحات ،امين مال عمر بن عبد القادر ،مساعده المبروك بن ابراهيم ، للشبيبة محمد بن مبروك بن يوسف ، للنهوض على بن عمار بن على ، للدعاية منصور بن ابراهيم ، عضوان مساعدان محمد بن مبروك بن على وعلى بن احمد بن عمر

ليبيا تستعد لاستقبال الرئيس بورقيبة

بقية ما بالصفحة الاولى

الخلائق من كل فج عميق على طرابلس الغرب لتساهم فى مهرجان الاستقبال الذى يتوقع ان يكون رائعا نادر المثال

وينتظر ان تصل طائرة الرئيس بورقيبة الى مطار طرابلس على نحو الساعة الحادية عشر من صباح الغد وسيتناول طعام الغداء على مائدة رئيس الحكومة الليبية وعلى الساعة الخامسة مساء يجتمع الرئيسان بمكتب رئيس حكومة ليبيا للمباحثة فى عدة امور تهم البلادين وعلى الساعة السادسة والنصف مساء يفتتح الرئيسان فى مقر وزارة الخارجية الليبية الجلسة الاولى للجنة المشتركة لوضع الاتفاقيات التى نصت عليها المادة الثامنة من المعاهدة التونسية الليبية .

عدد ممتاز
من جريدة (طرابلس الغرب)

وقد اعتادت صحيفة (طرابلس الغرب) التى تحدثت عنها فى عدد الامس الصدور يوميا فى اربع صفحات وفى هذا اليوم اصدرت عددا ممتازا بمناسبة زيارة الرئيس بورقيبة الى ليبيا فى ٨ صفحات وقد توجت الصفحة الاولى بثلاثة اعلام بالالوان هى اعلام ليبيا وتونس والجزائر وعنوان باحرف غليظة على طول الصفحة هذا نصه (زعيم تونس ومجاهدها الاكبر الحبيب بورقيبة يصل الى ليبيا فى زيارة رسمية غدا) — (الشعب الليبى يعد الاحتفال الكبير بمقدم زعيم تونس الحبيب بورقيبة)

الافتتاحية

ونشرت الصحيفة افتتاحية جاء فيها بالخصوص ما يلى : (ان الحبيب بورقيبة بزيارته هذه الى ليبيا ، الى الوطن الشقيق الجار لتونس العربية ، وان كانت فى العرف تعد ردا للزيارات التى كان رئيس الوزراء الليبى قام بها فى يناير من السنة الحالية فهى ايضا زيارة تعد امتدادا لما كان السيد رئيس وزراء ليبيا قد بداه بزيارته لتونس . وليس عبثا ان يجتمع رئيس وزراء تونس برئيس وزراء ليبيا مدة يومين كاملين بمكتب رئيس الحكومة خلال هذه الزيارة التى يقوم بها زعيم تونس الى ليبيا .

وليس عبثا ايضا ان يجتمع السيد الحبيب بورقيبة بممثلى الامة فى ليبيا فى جلسة عادية بمجلس الامة الليبية ، هذه الاجتماعات الخاصة لم يتعارف عليها فى عداد الاحتفالات والزيارات العامة بمجرد المجاملة او الاطلاع وانما هى « اتصالات شخصية » اقتنع الراى العام ودلت التجارب على انها خير وسيلة للتفاهم على كل شىء من شانه ان يؤكد الروابط والعلاقات بين بلاد وبلاد وشعب وشعب)

ونشر فى العدد نفسه مقال آخر عنوانه (ضيف عزيز) تحدث فيه الكاتب عن جهاد الرئيس بورقيبة وكفاحه السياسى ونشرت فى العدد صور عديدة عن النشاط التونسى الحكومى فى مختلف الميادين مصحوبة بمقالات ضافية .

مع المرافقين للرئيس فى رحلته الى ليبيا

زيادة عن الشخصيات التى ستصاحب الرئيس الى ليبيا والتى ذكرنا اسماءها منذ يومين علمنا انه سيشارك فى هذا الوفد السادة محمد البحرى مدير المراسم والباجى قائد السبسى المكلف بمهمة فى وزارة الداخلية وصالح الادغم رئيس مكتب الصحافة بوزارة الخارجية وعبد الرزاق شطا كاتب سفارة والحبيب نويرة ملحق بسفارة والازهر الشرايطى وساسى الاسود وحسن العيادى ومحمد الصالح عاكف المتوظف بوزارة الداخلية

واما الوفد الصحافى سيشارك فيه زيادة على ماذكرنا السيد برادى عن نيورك تايمس والسيد ميشال بيريكار عن الاذاعة والسيد بروا عن الاخبار السينمائية والسيد برامى عن فوكس موفيتون

السيد الباهى الادغم يطلع على اشغال التنقيب عن البترول فى الجنوب التونسى

بقية ما بالصفحة الاولى

قام السيد الباهى الادغم بزيارة هذا المركز بجميع جزئياته وكان الاخصائيون يدلون له ببيانات مدققة عن الاشغال .

ثم امتطى السيد الباهى الادغم متن الطائرة من جديد واخذت هذه تحوم فوق مراكز التنقيب الاخرى وهى مراكز عرق ليقين ختمت الزيارة الرسمية وعادت الطائرة الى مطار العوينة حوالى الساعة الثامنة مساء .

الدولة التونسية مساهمة فى راس مال شركة (سيريبت)

هذا ويجدر بنا ان نلاحظ بان الدولة التونسية مشاركة فى راس مال شركة (سيريبت) للتنقيب عن النفط بنسبة ثلاثين بالمائة وراس مال هذه الشركة بلغ فى هذه السنة ٩ مليارات من الفرنكات وذكر لنا بعض الاخصائيين ان الشركة تنفق على مراكز التنقيب باقصى الجنوب معدل مليون فرنك فى اليوم الواحد

هذا وان العمليات التى اجريت بمراكز التنقيب الاربعة منذ ابتدائها اى حوالى منتصف السنة الفارطة الى الان كانت دائما مقتصرة على ابحاث علمية للتعرف على طبيعة طبقات الارض وقد اتت هذه العمليات بنتيجة طيبة اذ قويت آمال العثور على البترول بناء على ما ثبت لدى الاخصائيين بان طبيعة طبقات الارض باقصى الجنوب مشابهة تماما للاماكن التى عثر فيها على البترول بصحراء الجزائر وصحراء ليبيا واكد لنا الاخصائيون بان آمال العثور على البترول باقصى الجنوب التونسى ما زالت تتقوى يوما بعد يوم وعلى اعتقادهم بالحصول على نتيجة مرضية فى ظرف يتراوح بين الستة اشهر والسنة على اكثر تقدير وذلك ابتداء من الشروع فى التنقيب الحقيقى عن النفط الذى سيقع فى الايام القريبة القادمة اى اثر انتهاء اجراء التنقيب للعمليات العلمية المتعلقة بالبحث عن طبيعة طبقات الارض

انباء

بلاغ من ادارة الامن

المرغوب من الاشخاص الذين وقع عليهم اعتداءات بمرتفع بنعيدير ان يتقدموا الى قسم الشرطة العدلية نهج اتيان دورف الطابق الثانى مكتب عدد ٣٢ فى اقرب وقت ممكن

الجامعة العامة للمتوظفين التونسيين
نقابة المدرسين

ان مدرسى الطبقة الثانية المجتمعين يوم الجمعة فى ١٠ ماى ١٩٥٧ بمقر الجامعة العامة للمتوظفين التونسيين نهج سوق هراس عدد ١٧ بتونس فى اجتماع عام لتجديد مكتب النقابة تحول بطلب من الجامعة نفسها الى اجتماع اخبارى ، يعلنون استعدادهم الكامل للانضمام الى نقابة التعليم الثانوى الموحد المزمع تكوينها والتى يبدون رغبتهم فى انشائها وتاييدهم لها سلفا . وفى انتظار انجاز ذلك يعربون عن تمسكهم بمنظمتهم النقابية الحالية (نقابة مدرسى الطبقة الثانية)

الكاتب العام

رحلة استطلاعية الى نابل

تنظم الشبيبة المدرسية بمناسبة عيد الزهور رحلة استطلاعية الى مدينة نابل تزور خلالها المعرض وذلك يوم الاحد ١٢ ماى ١٩٥٧ ويكون الخروج على الساعة السادسة والنصف صباحا من ساحة فرحات حشاد .

معلوم المشاركة ٢٥٠ ف .

تباع التذاكر بناديها الكائن ١٣ نهج دار الجلد

اعلان لكافة الطلبة الجزائريين

ليكن فى علم جميع الطلبة الجزائريين ان المكتب الادارى لجمعية الطلبة الجزائريين الزيتونيين قد انحل فى الاجتماع العام الذى وقع مساء يوم الاحد ٨ ماى بقاعة الجامعة العامة للمتوظفين التونسيين وبهذا الانحلال انتهت مهمة هذه الجمعية ومن ذلك التاريخ تكونت لجنة تحت اشراف جبهة التحرير الوطنى لتحضير القانون الاساسى للاتحاد العام للطلبة الجزائريين بتونس فعلى كافة الطلبة بتونس ان ياتوا ليشتركوا قبل منتصف يوم الاحد ١٢ ماى فالمكتب مفتوح كل يوم من ٩ الى الواحدة بعد الزوال ومن الرابعة الى السابعة مساء ومن لم يشترك قبل هذا التاريخ لاصوت له . وليكن فى علم الجميع انه سينعقد اجتماع عام مساء الاحد ١٢ ماى على الساعة الثانية بعد الزوال تحت اشراف ممثل وجهة التحرير الوطنى بقاعة الجامعة العامة للمتوظفين التونسيين بنهج سوق هراس تقرا فيه خطوط القانون الاساسى للاتحاد العام للطلبة الجزائريين كما يقع الانتخاب اللجنة الوقتية

فرقة شعبة الطلبة الدستورية

تقدم
تحت اشراف المجاهد الاكبر الحبيب بورقيبة
على المسرح البلدى

الرواية الوطنية الخالدة فى اروع حوادثها — جبروت الاستعمار — وقوة شعب آمن بحقه —

فـــداء الوطن

الفها عز الدين سويسى — بين جدران السجن اعدها للفرقة — الجيلانى التونسى يقوم بتمثيلها نخبة من الاحرار الدستوريين تشاهدون هذا الصراع العنيف بين الظلم والحق . تمثل مساء السبت ١١ ماى ١٩٥٧ على الساعة التاسعة — فهلموا جميعا لاقتناء تذاكركم بشباك المسرح البلدى — الاسعار شعبية وفى متناول الجميع .

العمل

السبت ١١ ماى ١٩٥٧

خلع رئيس جمهورية كولومبيا

تقول برقية واردة عن وكالة (ف.ب) ان الجنرال غوستافو روهاس بينيلا خلع من رئاسة الجمهورية وان زمام الحكم اصبح فى يد لجنة عسكرية تتركب من الجنرال غبريال باريس والجنرال ديوغراسياس والجنرال كوارت بلوم .

واما رئيس الجمهورية المخلوع فيقال انه استقل الطائرة مع افراد عائلته الى الخارج

٩ موتى فى حوادث كالى

بوغوتا — ١٠ ماى (ف.ب) صرح الجنرال كوردوبا رئيس مصالح الاخبار بالحكومة الكولومبية ان تسعة اشخاص لقوا حتفهم اثناء حوادث كالى حيث ان الحالة لا تزال خطيرة واهل المدينة عاطلون عن العمل والبنوك والمعامل ودور الصناعة والتجارة ومصالح النقل مقفلة مضربة عن كل نشاط

وقد وجهت مذكرة رسمية يوم الخميس الى التجار تدعوهم الى فتح محلاتهم واستئناف نشاطهم يوم الجمعة قبل ان تتخذ ضدهم الاجراءات القانونية

دعوة الضباط الاحتياطيين بكولومبيا

اتخذت الحكومة الكولومبية قرارا يوم الخميس يقضى بدعوة الضباط الاحتياطيين التابعين للبحرية

الناطق الرسمى لحكومة كولومبيا يصرح

هذا وصرح الجنرال كوردوبا من جهة اخرى بان الاضطرابات الجارية حاليا بكولومبيا ماتاهامن الخارج

هندوراس تقبل تجريد حدودها من السلاح مع نيكاراغوا

نيفوسيغاليا — ١٠ ماى — (ف.ب) صرحت حكومة هوندوراس بصفة رسمية بانها قبلت مشروع الدول الاميركية الخاص بتجريد حدود هوندوراس من السلاح مع نيكاراغا وذلك على شرط ان تقوم هذه الاخيرة من جهتها بنفس الامر

الم. دوللس يجيب على اسئلة اعضاء لجنة الشؤون الخارجية بمجلس الشيوخ

واشنطن — ١٠ ماى (ف.ب) صرح اليوم الم. دوللس فى جوابه على اسئلة وجهها اليه اعضاء لجنة الشؤون الخارجية بمجلس الشيوخ بعد البيان الذى القاه امام هاته اللجنة بان مجلس الشيوخ ان لم يصادق على المعاهدة القائلة باحداث الوكالة الدولية للطاقة الذرية فسوف ينتج عن ذلك تخفيف من تاثير الولايات المتحدة وتنقيص من سمعتها فى العالم قد تكون لهما اسوا العواقب

واوضح كاتب الدولة الامريكى من جهة اخرى ان الولايات المتحدة وروسيا لهما فائدة مشتركة فى السهر على كيفية تطبيق المراقبات المنصوص عليها بالقانون الاساسى للوكالة . ثم قال انه ينبغى على روسيا ان تحذر من عاقبة سماحها للبلدان المجاورة بانشاء قواعد ذرية قد تصبح هى نفسها عرضة لخطرها فى يوم من الايام

واستطرد الم. دوللس قائلا انه لا يوجد اى خطر فى ان تصبح الصين الشعبية عضوة بالوكالة المذكورة ما دامت الصين الوطنية عضوة بها طبقا لما يقتضيه القانون الاساسى .

حوادث الجزائر

(البقية على ص ٦)

وعلم كذلك ان معركة اخرى قد دارت رحاها بجبل الضيرة بناحية سور الغزلان فى ولاية عاصمة الجزائر بين فرق من جيش التحرير ووحدات من جنود اللفيف الاجنبى . ولم يعرف شىء لحد الان عن تفاصيل هذه المعركة التى يقال انها كانت حامية الوطيس جدا

مهاجمة مركز عسكرى قرب ريوصالادو

وهران ١٠ ماى هجم المقاومون فى الليلة قبل البارحة على مركز عسكرى على بعد ٣كم من قرية ريو صالادو بولاية وهران واصلوه نيرانا حامية من بنادقهم الرشاشة فقتل الجندى الحارس واصيب اثنان آخران بجروح بليغة واضرمت النار فى سيارة (دودج)

العدالة الاستعمارية تتلطخ بالعار !

سكيكدة ١٠ ماى اصدرت محكمة الاستعمار الزجرية ببلدة سكيكدة بولاية قسنطينة حكمين بالسجن لمدة سنة ويوم وستة اشهر ضد جزائريتين لانهما تصدقتا ببعض الملابس والمواد الغذائية على عائلات فقيرة تتهمها السلطات الاستعمارية بالتعاون مع المقاومين

انفجار لغم تحت قطار ركاب

قسنطينة ١٠ ماى انفجر لغم عند مرور قطار الركاب الرابط بين باتنه وقسنطينة على بعد ٦كم من عين التوتة فالحقت اضرارجسيمة بالقاطرة واتلف جزء كبير من القضبان الحديدية ولم تسجل اية خسارة فى الارواح واستفيد ايضا ان سيارة شحن تابعة لمنجم المزيطة جنوب بلدة طكفيل قد تحطمت بسبب انفجار لغم من الصنع المحلى وضعه المقاومون فى طريقها

تعدد الاشتباكات ومهاجمة المراكز العسكرية

الجزائر ١٠ ماى سجلت خلال الاربع والعشرين ساعة الاخيرة عدة اشتباكات ومهاجمة المراكز عسكرية بشتى النواحى وخاصة بولاية قسنطينة حيث تكبدت قوات الاحتلال خسائر فى الارواح والعتاد الحربى جنوب بلدة بجاية والعريس ، وعزابه ، وقالمه ، وعين الفكرون

من اعمال المقاومة الفردية

الجزائر ١٠ ماى — انفجرت مساء امس قنبلة يدوية بنهج الجزيرة ببلدة غيليزان فاصيب ٤ جنود بجروح بليغة تسببت فى نقلهم الى المستشفى . والقى مساء امس فدائى قنبلة داخل متجر فرنسى فجرح صاحب المتجر وسجلت اضرار مادية فادحة . وفى بلدة معسكر اطلق فدائى صباح امس النار على موظف فرنسى فارداه قتيلا بخمس رصاصات فى صدره . وانفجرت قنبلتان يدويتان داخل نزل بمدينة مستغانم فاتلفتا جزءا كبيرا من اثاثه واصابتا شرطيا فرنسيا بعدة جروح بليغة . كما القيت قنابل اخرى بعين الكرشة وصدراته وتبسه ، وسطيف ، وباريكه ، وبسكره . واعدم الفدائيون احد الحونة ذبحا بمدينة وهران ، واضرموا النار فى كثير من المزارع بمقاطعة وهران وقطعوا عددا كبيرا جدا من الاشجار المثمرة ، واعدموا مئات من رؤوس الغنم والبقر كما خربوا الطرقات ونسفوا الجسور واتلفوا الاعمدة والاسلاك الهاتفية .

ريشاردس يتحدث

بقية ما بالصفحة الاولى

لم تبد حكومتها رغبة صادقة فى اجراء محادثات صريحة مخلصة والثالثة وهى الاردن لانه من المستحسن ان تقدم اليها المساعدة الامريكية بوسائل اخرى .

ولاحظ ان البلدان التى زارها احسست بشىء من الاسف ازاء مبلغ المساعدة المقدمة اليها ولكنها تعترف بالمجهودات التى يبذلها الشعب الامريكى وتقدرها

واضاف المستر ريشاردس قوله ان معارضة الولايات المتحدة للهجوم الفرنسى البريطانى الاسرائيلى على مصر قد اقنعت كثيرا من بلدان الشرق بوقوف الشعب الامريكى دائما الى جانب الحق والدفاع عن مبادىء ميثاق الامم المتحدة

وهذه الثقة فى نيات الولايات المتحدة من احسن وسائل النجاح لدينا ، خصوصا وان بلدان الشرق الاوسط مصممة على الدفاع عن نفسها ضد الشيوعية وهى لهذا الاعتبار ترحب بمشروع الرئيس ايزنهاور

فرنسا تطلب ايضاحات

باريس — ١٠ ماى (ف . ب) تصرح الاوساط المأذونة بان الم. موريس فور كاتب الدولة للشؤون الخارجية المكلف بالشؤون التونسية والمغربية قد طلب من سفارة الولايات المتحدة بباريس معلومات تكميلية عن مهمة المستر ريشاردس فى تونس والرباط وزودته هذه بما طلبه منها بصورة كافية .

مجلس وزراء حلف بغداد يجتمع بكاراتشى

لندرة — ١٠ ماى (ف . ب) علم من وزارة الشؤون الخارجية البريطانية ان مجلس وزراء حلف بغداد سيعقد اجتماعا يوم ٣ جوان القادم بمدينة كاراتشى ويضم هذا المجلس وزراء خارجية الدول الخمس اعضاء الحلف

الدكتور براساد ينتخب رئيسا لجمهورية الهند

دلهى الجديدة — ١٠ ماى : انتخب الدكتور براساد اليوم من جديد رئيسا للجمهورية الهندية لمدة خمس سنوات

غى موللى يريد ان يمد فى انفاس حكومته

بقية ما بالصفحة الاولى

وقد دعت قضية الجزائر الاسراع باجراء الاصلاح الدستورى ذلك ان قى موللى قد صرح بان الجزائريين ينتظرون سقوط حكومته وقيام حكومة اخرى اقرب الى الواقعية واكثر تفهما من الحكومة الحاضرة وهو يظن ان اجراء الاصلاح الدستورى سيضمن لوزارته حياة اطول وسيكون سببا من اسباب فشل الثورة الجزائرية وداعيا من دواعى اخفاقها ...

اما فيما يخص القضية الجزائرية نفسها ، فالمحادثات التى اجريت امس اثبتت تمسك الاحزاب بمواقفها السابقة . وقد ادلى الم. مناداس فرانس الذى تحادث مع رئيس الحكومة صحبة عدد من الراديكاليين ادلى اثر الاجتماع بتصريح اكد فيه الخلاف القائم بين حزبه وبين الم. غى موللى فيما يخص الجزائر ، وقال ان رئيس الحكومة ينكر ما يدعيه المؤتمر الراديكالى الاخير من ان هناك هضما للحريات والحقوق سواء فى الجزائر او فى فرنسا .

وهكذا يتبين من جديد ان حكومة غى موللى متمادية فى غيها غير عابئة بما يوجه اليها من انتقاد ولوم ، بل انها اختارت هذه الظروف لتقلد الجنرال « ماسو » جلاد الجزائريين وسام الاستحقاق العسكرى ، وفى ذلك جواب شاف للائحة الحزب الراديكالى

ز . م

هذا الاسبوع بالموندیال
آخر صيد
روبارت تايلوروستيوار قرانجار

انباء المغرب

سلطان المغرب يزور منطقة الريف

زيارة جلالة السلطان لمنطقة الريف

الرباط ١٠ ماى (ف . ب) سيقوم جلالة السلطان يوم الاثنين برحلة الى منطقة الريف يزور اثناءها عين الحمراء واكنول وبورايد لتفقد اعمال البناء بتلك الجهة التى تعرضت لجوائح شتاء سنة ٥٦ — ١٩٥٥ ، ثم يتوجه الى مدينة تازا ليعود الى الرباط عن طريق الجو .

حجرة تجارية فرنسية مغربية بباريس

باريس ١٠ ماى (ف . ب): انشئت بباريس حجرة تجارية فرنسية — مغربية لتساعد بجميع الوسائل الممكنة على تنمية وتحسين العلائق الاقتصادية ، والتجارية ، والتصنيعية بين فرنسا والمغرب

علال الفاسى يتحدث الى رجال الاعمال بالدار البيضاء

الدار البيضاء ١٠ ماى (ف.ب) قال الاستاذ علال الفاسى فى محاضرة القاها بنادى الامل (وهو عبارة عن شركة فرنسية مغربية لرجال الاعمال بالدار البيضاء) :

ان حزب الاستقلال قد صمم العزم اكثر من كل احد ، على قرض احترام مصالح ضيوف المغرب ، وانه لمن منفعة المغرب نفسه ان يندمج الاوروبيون المغاربة فى حياة الوطن الداخلية ثم حث زعيم حزب الاستقلال كلا من المغاربة والاوروبيين على التكتل ضد الاستعماريين الذين يستانفون حملاتهم ويحاولون تكتيل الدول الغربية باسم توحيد اوروبا وافريقيا على قاعدة التضامن الاستعمارى الغربى ، ثم قال : ان من واجب الراسماليين الا يربطوا مصالحهم بحكومة اخرى غير الحكومة المغربية ، ومن واجبهم ايضا ان يعتبروا المغرب وطنا لهم ويدافعوا عنه مثلما يدافعون عن مصالحهم .

انباء مصر

بقية ما بالصفحة الاولى

ان مجلس الوزراء البريطانى اجتمع اليوم للاذن للبواخر الانجليزية بعبور قنال السويس وسيقع الاعلان عن هذا القرار بمجلس العموم فى يوم الاثنين او الثلاثاء القادم .

وينتظر ان يقوم بعض نواب المحافظين بحركة احتجاج عن رجوع الحكومة البريطانية فى رايها بخصوص مشكلة القناة والسماح لبواخرها باستئناف الملاحة بها وينتظر ان يعقب التصريح الحكومى فى الاسبوع القادم نقاش بمجلس العموم .

وعلم من لاهاى ان الحكومة النيرلاندية ستسمح لبواخرها بعبور قناة السويس بعد الصمت الذى لازمته فى هذا الخصوص

تعاليق الصحف البريطانية

لندرة — علقت جريدة التايمس اللندنية على قرار جمعية مستخدمى القناة الاخير فوصفته بانه فشل لتلك الجمعية . اما الدايلى تلغراف فقد ادرجت مقالا تحت عنوان : الشوط الاول لجمال عبد الناصر ذكرت فيه بان الحل الذى آلت اليه مشكلة القنال يعتبر نصرا لفائدة مصر .

البورصة الزيتية التونسية

رفيع (اكسترا)
حاضر بسوسة ٢٤٠٠٠ بالاسم
حاضر بصفاقس ٢٤٠٠٠ شارى
مؤجل بسوسة ٢٤٤٠٠ بالاسم
مؤجل بصفاقس ٢٣٥٠٠ شارى

رفيع
حاضر بسوسة ٢٣٤٠٠ بائع
حاضر بصفاقس ٢٣٥٠٠ شارى
مؤجل بسوسة ٢٣٦٠٠ بالاسم
مؤجل بصفاقس ٢٣٠٠٠ شارى

جيد :
حاضر بسوسة ٢٢٧٠٠ بائع
حاضر بصفاقس ٢٣٠٠٠ شارى
مؤجل بسوسة ٢٢٩٠٠ بائع
مؤجل بصفاقس ٢٢٥٠٠ شارى

فضيخ (درجة الحموضة ٢)
حاضر بسوسة ٢٢٤٠٠ بائع
حاضر بصفاقس ٢٢٥٠٠ شارى
مؤجل بسوسة ٢٢٥٠٠ بالاسم
مؤجل بصفاقس ٢٢٨٠٠ شارى

فضيخ (درجة الحموضة ٣)
حاضر بسوسة ٢١٩٠٠ بائع
حاضر بصفاقس ٢٢٠٠٠ شارى
مؤجل بصفاقس ٢١٥٠٠ شارى
مؤجل بسوسة ٢٢٠٠٠ بالاسم

معصرى (درجة الحموضة ٥)
حاضر بسوسة ٢١٥٠٠ بالاسم
حاضر بصفاقس ٢١٥٦٠ شارى
مؤجل بسوسة ٢١٥٠٠ بالاسم
مؤجل بصفاقس ٢١٠٠٠ شارى

صالح للتكرير
حاضر بسوسة ١٢٠٠٠ بالاسم
حاضر بصفاقس ١١٦٠٠ شارى

عمليات فى معابر البورصة بتونس — سوسة وصفاقس

رفيع (اكسترا) :
حاضر ١٠ ٠٠٠ كيلو بـ ٢٤ ٠٠٠

رفيع
حاضر ٥ ١٣٥ كيلو بـ ٢٣ ٥٠٠

جيد :
حاضر ٢ ٩٣٥ كيلو بـ ٢٣ ٠٠٠

فضيخ (درجة الحموضة ٢)
حاضر ٦ ٤٩٠ كيلو بـ ٢٢ ١٥٠ سعر متوسط

فضيخ — (درجة الحموضة ٣)
حاضر ٢٦ ٥٥٢ كيلو بـ ٢١ ٩٦٠ سعر متوسط

معصرى — (درجة الحموضة ٥)
حاضر ٣ ٩٧٦ كيلو بـ ٢١ ٥٦٠